DIF Guadalajara

FDA/0626/2025

Mtra. Irlanda Loerythe Baumbach Valencia
Tesorera Municipal
Gobierno de Guadalajara

Asunto: Cuenta Pública ejercicio 2024

Aunado a un cordial saludo, remito a usted en forma impresa y en medio magnético la Cuenta Pública del OPD de la Administración Pública Municipal denominado Sistema para el Desarrollo Integral de la Familia del Municipio de Guadalajara, correspondiente al periodo comprendido del 1º. De Enero al 31 de Diciembre de 2024, la cual incluye lo siguiente:

Tomo I

Estados Financieros a Consolidar

1. Estado de Situación Financiera
2. Estado de Actividades
3. Estado de Variación en la Hacienda Pública
4. Estado de Cambios en la Situación Financiera
5. Estado de Flujos de Efectivo

Notas de Desglose

I. Activo
   1. Efectivo y Equivalentes
   2. Derechos a Recibir Efectivo y Equivalentes
   3. Inventarios y Almacenes
   4. Inversiones Financieras
   5. Bienes Inmuebles, Muebles e Intangibles
   6. Otros Activos

II. Pasivo

III. Notas al Estado de Variación en la Hacienda Pública/Patrimonio

IV. Notas al Estado de Actividades

V. Notas al Estado de Flujo de Efectivo
   1. Flujo de Efectivo de las Actividades de Operación
   2. Flujo de Efectivo de las Actividades de Inversión
   3. Flujo de Efectivo de las Actividades de Financiamiento

Tomo II

Estados Financieros, Presupuestales e Informe Anual de Desempeño (Cuenta Pública 2024, Carpeta 17 ASEJ) debidamente firmada y sellada.

Calle Gral. Eulogio Parra 2539
Lomas de Guevara, 44679, Guadalajara Jal.
difgdl.gob.mx

Gobierno de Guadalajara

La Ciudad que te cuida

DIF Guadalajara

Tomo III

Anexos a la Cuenta Pública 2024 como son:

1. Relación de Bienes Inmuebles y Muebles
2. La relación de cuentas productivas que reciben recursos etiquetados durante el ejercicio 2024 en caso de contar con dichos recursos
3. Las Conciliaciones Bancarias al 31 de Diciembre de 2024

Sin otro particular, me despido de usted quedando a sus órdenes.

A T E N T A M E N T E

Guadalajara, Jalisco; a 10 de abril de 2025

Gobierno de Guadalajara
SISTEMA DIF GUADALAJARA

Mtra. Verónica Gutiérrez Hernández
Directora General
OPD de la Administración Pública Municipal
Denominado Sistema DIF Guadalajara

"2025 año de Guadalajara, todas y todos por una ciudad limpia"

C.c.p. Mtra. Norma Alicia Díaz Ramírez.- Directora Administrativa del O.P.D. de la Administración Pública Municipal, Denominado Sistema DIF Guadalajara.
Lic. Adriana Elizabeth Ramos Lizaola.- Director de Finanzas del O.P.D. de la Administración Pública Municipal, Denominado Sistema DIF Guadalajara.

VGH/NADR/AERL/dpg

Calle Gral. Eulogio Parra 2539
Lomas de Guevara, 44679, Guadalajara Jal.
difgdl.gob.mx

Gobierno de Guadalajara
La Ciudad que te cuida

DIF Guadalajara

CUENTA PÚBLICA 2024

OPD DE LA ADMINISTRACIÓN PÚBLICA MUNICIPAL, DENOMINADO SISTEMA PARA EL DESARROLLO INTEGRAL DE LA FAMILIA DEL MUNICIPIO DE GUADALAJARA

DIF Guadalajara

CUENTA PÚBLICA 2024

TOMO I

CUENTA PÚBLICA - DIF SISTEMA PARA EL DESARROLLO INTEGRAL DE LA FAMILIA DEL MUNICIPIO DE GUADALAJARA DIF

ESTADO DE SITUACIÓN FINANCIERA DETALLADO - LDF

AL 31 DE DICIEMBRE DE 2024

(Pesos)

CTA.	CONCEPTO	2024	31 DE DICIEMBRE DE 2023
	ACTIVO		
	ACTIVO CIRCULANTE		
	EFECTIVO Y EQUIVALENTES	**117,744,113.61**	**203,167,255.73**
	Efectivo	0.00	0.00
	Bancos/Tesorería	117,744,113.61	203,167,255.73
	Bancos/Dependencias y otros	0.00	0.00
	Inversiones temporales (hasta 3 meses)	0.00	0.00
	Fondos con afectación específica	0.00	0.00
	Depósitos de fondos de terceros en garantía y/o administración	0.00	0.00
	Otros efectivos y equivalentes	0.00	0.00
	DERECHOS A RECIBIR EFECTIVO O EQUIVALENTES	**1,538,825.19**	**80,929.70**
	Inversiones financieras de corto plazo	17,400.00	17,400.00
	Cuentas por cobrar a corto plazo	49,781.40	24,809.40
	Deudores diversos por cobrar a corto plazo	1,469,798.76	48,951.60
	Ingresos por recuperar a corto plazo	9,510.08	-2,704.72
	Deudores por anticipos de la tesorería a corto plazo	-7,665.05	-7,526.58
	Préstamos otorgados a corto plazo	0.00	0.00
	Otros derechos a recibir efectivo o equivalentes a corto plazo	0.00	0.00
	DERECHOS A RECIBIR BIENES O SERVICIOS	**2,896.15**	**324,099.23**
	Anticipo a proveedores por adquisición de bienes y prestación de servicios a corto plazo	2,896.15	324,099.23
	Anticipo a proveedores por adquisición de bienes inmuebles y muebles a corto plazo	0.00	0.00
	Anticipo a proveedores por adquisición de bienes intangibles a corto plazo	0.00	0.00
	Anticipo a contratistas por obras públicas a corto plazo	0.00	0.00
	Otros derechos a recibir bienes o servicios a corto plazo	0.00	0.00
	INVENTARIOS	**0.00**	**0.00**
	Inventario de mercancías para venta	0.00	0.00
	Inventario de mercancías terminadas	0.00	0.00
	Inventario de mercancías en proceso de elaboración	0.00	0.00
	Inventario de materias primas, materiales y suministros para producción	0.00	0.00
	Bienes en tránsito	0.00	0.00
	ALMACENES	**4,952,634.37**	**6,448,358.55**
	ESTIMACIÓN POR PÉRDIDA O DETERIORO DE ACTIVOS CIRCULANTES	**0.00**	**0.00**
	Estimaciones para cuentas incobrables por derechos a recibir efectivo o equivalentes	0.00	0.00
	Estimación por deterioro de inventarios	0.00	0.00
	OTROS ACTIVOS CIRCULANTES	**160,428.20**	**160,428.20**
	Valores en garantía	160,428.20	160,428.20
	Bienes en garantía (excluye depósitos de fondos)	0.00	0.00
	Bienes derivados de embargos, decomisos, aseguramientos y dación en pago	0.00	0.00
	Adquisición con fondos de terceros	0.00	0.00
	TOTAL DE ACTIVOS CIRCULANTES	**124,398,897.52**	**210,181,071.41**
	ACTIVO NO CIRCULANTE		
	Inversiones financieras a largo plazo	0.00	0.00
	Derechos a recibir efectivo o equivalentes a largo plazo	0.00	0.00
	Bienes inmuebles, infraestructura y construcciones en proceso	190,356,704.19	95,676,070.49
	Bienes muebles	65,932,577.82	54,000,705.72
	Activos intangibles	761,917.60	761,917.60
	Depreciación, deterioro y amortización acumulada de bienes	-24,143,866.74	-16,701,973.55
	Activos diferidos	0.00	0.00
	Estimación por pérdida o deterioro de activos no circulantes	0.00	0.00
	Otros activos no circulantes	0.00	0.00
	TOTAL DE ACTIVOS NO CIRCULANTES	**232,907,332.87**	**133,736,720.26**
	TOTAL DEL ACTIVO	**357,306,230.39**	**343,917,791.67**

CTA	CONCEPTO	2024	31 DE DICIEMBRE DE 2023
	PASIVO		
	PASIVO CIRCULANTE		
	CUENTAS POR PAGAR A CORTO PLAZO	**32,534,069.98**	**23,664,694.82**
	Servicios personales por pagar a corto plazo	1,140,412.63	648,764.84
	Proveedores por pagar a corto plazo	11,359,622.28	1,126,493.17
	Contratistas por obras públicas por pagar a corto plazo	0.00	0.00
	Participaciones y aportaciones por pagar a corto plazo	0.00	0.00
	Transferencias otorgadas por pagar a corto plazo	2,895,265.18	2,895,265.18
	Intereses, comisiones y otros gastos de la deuda pública por pagar a corto plazo	0.00	0.00
	Retenciones y contribuciones por pagar a corto plazo	13,684,078.52	15,574,920.22
	Devoluciones de la ley de ingresos por pagar a corto plazo	88,950.00	88,950.00
	Otras cuentas por pagar a corto plazo	3,365,741.37	3,330,301.41
	DOCUMENTOS POR PAGAR A CORTO PLAZO	**0.00**	**0.00**
	Documentos comerciales por pagar a corto plazo	0.00	0.00
	Documentos con contratistas por obras públicas por pagar a corto plazo	0.00	0.00
	Otros documentos por pagar a corto plazo	0.00	0.00
	PORCIÓN A CORTO PLAZO DE LA DEUDA PÚBLICA A LARGO PLAZO	**0.00**	**0.00**
	Porción a corto plazo de la deuda pública interna	0.00	0.00
	Porción a corto plazo de arrendamiento financiero	0.00	0.00
	TÍTULOS Y VALORES A CORTO PLAZO	**0.00**	**0.00**
	PASIVOS DIFERIDOS A CORTO PLAZO	**0.00**	**0.00**
	Ingresos cobrados por adelantado a corto plazo	0.00	0.00
	Intereses cobrados por adelantado a corto plazo	0.00	0.00
	Otros pasivos diferidos a corto plazo	0.00	0.00
	FONDOS Y BIENES DE TERCEROS EN GARANTÍA Y/O ADMINISTRACIÓN A CORTO PLAZO	**0.00**	**0.00**
	Fondos en garantía a corto plazo	0.00	0.00
	Fondos en administración a corto plazo	0.00	0.00
	Fondos contingentes a corto plazo	0.00	0.00
	Fondos de fideicomisos, mandatos y contratos análogos a corto plazo	0.00	0.00
	Otros fondos de terceros en garantía y/o administración a corto plazo	0.00	0.00
	Valores y bienes en garantía a corto plazo	0.00	0.00
	PROVISIONES A CORTO PLAZO	**6,477,124.83**	**6,915,474.94**
	Provisión para demandas y juicios a corto plazo	0.00	0.00
	Provisión para contingencias a corto plazo	0.00	0.00
	Otras provisiones a corto plazo	6,477,124.83	6,915,474.94
	OTROS PASIVOS A CORTO PLAZO	**0.00**	**0.00**
	Ingresos por clasificar	0.00	0.00
	Recaudación por participar	0.00	0.00
	Otros pasivos circulantes	0.00	0.00
	TOTAL DE PASIVOS CIRCULANTES	**39,011,194.81**	**30,580,169.76**
	PASIVO NO CIRCULANTE		
	Cuentas por pagar a largo plazo	0.00	0.00
	Documentos por pagar a largo plazo	0.00	0.00
	Deuda pública a largo plazo	0.00	0.00
	Pasivos diferidos a largo plazo	0.00	0.00
	Fondos y bienes de terceros en garantía y/o administración a largo plazo	0.00	0.00
	Provisiones a largo plazo	0.00	0.00
	TOTAL DE PASIVOS NO CIRCULANTES	**0.00**	**0.00**
	TOTAL DE PASIVOS	**39,011,194.81**	**30,580,169.76**
	HACIENDA PÚBLICA/ PATRIMONIO		
	HACIENDA PÚBLICA/ PATRIMONIO CONTRIBUIDO	**120,863,008.24**	**77,245,779.40**
	Aportaciones	0.00	0.00
	Donaciones de capital	120,863,008.24	77,245,779.40
	Actualización de la hacienda pública/patrimonio	0.00	0.00
	HACIENDA PÚBLICA/PATRIMONIO GENERADO	**197,432,027.34**	**236,091,842.51**
	Resultado del ejercicio (ahorro/desahorro)	24,957,780.87	71,412,792.50
	Resultado de ejercicios anteriores	129,345,370.69	181,112,565.26
	Revalúos	61,021,529.03	1,459,138.00
	Reservas	0.00	0.00
	Rectificaciones de resultados anteriores	-17,892,653.25	-17,892,653.25
	EXCESO O INSUFICIENCIA EN LA ACTUALIZACIÓN DE LA HACIENDA PÚBLICA / PATRIMONIO	**0.00**	**0.00**
	Resultado por posición monetaria	0.00	0.00
	Resultado por tenencia de activos no monetarios	0.00	0.00
	TOTAL HACIENDA PUBLICA / PATRIMONIO	**318,295,035.58**	**313,337,621.91**
	TOTAL DEL PASIVO Y HACIENDA PÚBLICA / PATRIMONIO	**357,306,230.39**	**343,917,791.67**

Bajo protesta de decir verdad declaramos que los estados financieros y sus notas, son razonablemente correctos y son responsabilidad del emisor.

MTRA. VERONICA GUTIERREZ HERNANDEZ
DIRECTORA GENERAL

MTRA. NORMA ALICIA DIAZ RAMIREZ
DIRECTORA ADMINISTRATIVA

Gobierno de Guadalajara
SISTEMA DIF GUADALAJARA

CUENTA PÚBLICA - DIF SISTEMA PARA EL DESARROLLO INTEGRAL DE LA FAMILIA DEL MUNICIPIO DE GUADALAJARA DIF

ESTADO DE ACTIVIDADES

DEL 1° DE ENERO AL 31 DE DICIEMBRE DE 2024

(Cifras en pesos)

CONCEPTO	2024	2023
INGRESOS Y OTROS BENEFICIOS		
Ingresos de Ggestión	**25,811,835.00**	**25,308,423.19**
Impuestos	0.00	0.00
Cuotas y aportaciones de seguridad social	0.00	0.00
Contribuciones de mejoras	0.00	0.00
Derechos	0.00	0.00
Productos	0.00	0.00
Aprovechamiento	0.00	0.00
Ingresos por venta de bienes y prestación de servicios	25,811,835.00	25,308,423.19
Participaciones, Aportaciones, Convenios, Incentiv. derivdos de la colab. fisc, Fondos distintos de aport, Transf, Asig, Sub y Subve, y Pens. y Jub.	**559,363,001.41**	**573,964,325.54**
Participaciones, Aportaciones, Convenios, Incentivos derivados de la colaboración fiscal y Fondos distintos de aportaciones	9,363,001.41	8,564,325.54
Transferencias, Asignaciones, Subsidios y Subvenciones, Pensiones y Jubiliaciones	550,000,000.00	565,400,000.00
Otros ingresos y beneficios	**34,474,853.27**	**34,285,797.75**
Ingresos financieros	26,398,285.31	22,628,527.98
Incremento por varación de inventarios	0.00	0.00
Disminución del exceso de estimaciones por pérdida o deterioro u obsolecencia	0.00	0.00
Disminución del exceso de provisiones	0.00	0.00
Otros ingresos y beneficios varios	8,076,567.96	11,657,269.77
TOTAL DE INGRESOS Y OTROS BENEFICIOS	**619,649,689.68**	**633,558,546.48**
GASTOS Y OTRAS PÉRDIDAS		
Gastos de funcionamiento	**534,534,299.84**	**518,190,243.20**
Servicios personales	481,937,502.26	462,536,876.59
Materiales y suministros	27,954,791.39	29,492,140.94
Servicios geneales	24,642,006.19	26,161,225.67
Transferencias, Asignaciones, Subsidios y Otras ayudas	**29,743,811.10**	**32,705,962.98**
Transferencias internas y asignaciones al sector público	0.00	0.00
Transferencias al resto del sector público	0.00	0.00
Subsidios y subvenciones	0.00	0.00
Ayudas sociales	29,743,811.10	32,705,962.98
Pensiones y jubilaciones	0.00	0.00
Transferencias a fideicomisos, mandatos y contratos análogos	0.00	0.00
Transferencias a la seguridad social	0.00	0.00
Donativos	0.00	0.00
Transferencias al exterior	0.00	0.00
Participaciones y aportaciones	**0.00**	**0.00**
Participaciones	0.00	0.00
Aportaciones	0.00	0.00
Convenios	0.00	0.00
Intereses, Comisiones y Otros gastos de la deuda pública	**0.00**	**0.00**
Intereses de la deuda pública	0.00	0.00
Comisiones de la deuda pública	0.00	0.00
Gastos de la deuda pública	0.00	0.00
Costos de cobertura	0.00	0.00
Apoyos financieros	0.00	0.00
Otros gastos y pérdidas extraordinarias	**21,914,811.70**	**11,249,547.80**
Estimaciónes, depresiaciones, deterioro, obsolescencia y amortizaciones	8,075,255.21	791,101.68
Provisiones	6,477,124.83	6,915,474.94
Disminución de inventarios	0.00	0.00
Otros gastos	7,362,431.66	3,542,971.18
Inversión pública	**8,498,986.17**	**0.00**
Inversión pública no capitalizable	8,498,986.17	0.00
TOTAL DE GASTOS Y OTRAS PERDIDAS	**594,691,908.81**	**562,145,753.98**
RESULTADO DEL EJERCICIO (AHORRO/DESAHORRO)	**24,957,780.87**	**71,412,792.50**

Bajo protesta de decir verdad declaramos que los estados financieros y sus notas, son razonablemente correctos y son responsabilidad del emisor.

MTRA. VERONICA GUTIERREZ HERNANDEZ
DIRECTORA GENERAL

MTRA. NORMA ALICIA DIAZ RAMIREZ
DIRECTORA ADMINISTRATIVA

ASEJ2024-17-08-04-2025-1

Gobierno de Guadalajara
SISTEMA DIF
GUADALAJARA

CUENTA PÚBLICA - DIF SISTEMA PARA EL DESARROLLO INTEGRAL DE LA FAMILIA DEL MUNICIPIO DE GUADALAJARA DIF

ESTADO DE VARIACIÓN DE LA HACIENDA PÚBLICA

DEL 1° DE ENERO AL 31 DE DICIEMBRE DE 2024

(Cifras en pesos)

CONCEPTO	Hacienda pública/patrimonio contribuido	Hacienda pública/patrimonio generado de ejercicios anteriores	Hacienda pública/patrimonio generado del ejercicio	Exceso o insuficiencia en la actualización de la Hacienda pública/patrimonio	TOTAL
Hacienda pública / patrimonio contribuido neto de 2023	**77,245,779.40**				**77,245,779.40**
Aportaciones	0.00				0.00
Donaciones de capital	77,245,779.40				77,245,779.40
Actualización de la hacienda pública/patrimonio	0.00				0.00
Hacienda pública / patrimonio generado neto de 2023		**164,679,050.01**	**71,412,792.50**		**236,091,842.51**
Resultados del ejercicio (ahorro/desahorro)			71,412,792.50		71,412,792.50
Resultados de ejercicios anteriores		181,112,565.26			181,112,565.26
Revalúos		1,459,138.00			1,459,138.00
Reservas		0.00			0.00
Rectificaciones de resultados de ejercicios anteriores		-17,892,653.25			-17,892,653.25
Exceso o insuficiencia en la actualización de la Hacienda pública/patrimonio neto 2023				**0.00**	**0.00**
Resultado por posición monetaria				0.00	0.00
Resultado por tenencia de activos no monetarios				0.00	0.00
Hacienda pública / patrimonio neto final de 2023	**77,245,779.40**	**164,679,050.01**	**71,412,792.50**	**0.00**	**313,337,621.91**
Cambios en la hacienda pública/patrimonio contribuido neto de 2024	**43,617,228.84**				**43,617,228.84**
Aportaciones	0.00				0.00
Donaciones de capital	43,617,228.84				43,617,228.84
Actualización de la hacienda pública/patrimonio	0.00				0.00
Variaciones de la hacienda pública/patrimonio generado neto de 2024		**-51,767,194.57**	**13,107,379.40**		**-38,659,815.17**
Resultados del ejercicio (ahorro/desahorro)			24,957,780.87		24,957,780.87
Resultados de ejercicios anteriores		-51,767,194.57	-71,412,792.50		-123,179,987.07
Revalúos			59,562,391.03		59,562,391.03
Reservas			0.00		0.00
Rectificaciones de resultados de ejercicios anteriores			0.00		0.00
Cambios en el exceso o insuficiencia en la actualización de la hacienda pública/patrimonio neto de 2024				**0.00**	**0.00**
Resultados por posición monetaria				0.00	0.00
Resultados por terceros de activos no monetarios				0.00	0.00
Hacienda pública/patrimonio neto final de 2024	**120,863,008.24**	**112,911,855.44**	**84,520,171.90**	**0.00**	**318,295,035.58**

Bajo protesta de decir verdad declaramos que los estados financieros y sus notas, son razonablemente correctos y son responsabilidad del emisor.

MTRA. VERONICA GUTIERREZ HERNANDEZ
DIRECTORA GENERAL

MTRA. NORMA ALICIA DIAZ RAMIREZ
DIRECTORA ADMINISTRATIVA

Gobierno de Guadalajara
SISTEMA DIF

ASEJ2024-17-08-04-2025-1

CA - DIF SISTEMA PARA EL DESARROLLO INTEGRAL DE LA FAMILIA DEL MUNICIPIO DE GU/

ESTADO DE CAMBIOS EN LA SITUACIÓN FINANCIERA

DEL 1° DE ENERO AL 31 DE DICIEMBRE DE 2024

(Cifras en pesos)

CONCEPTO	ORIGEN	APLICACIÓN
Activo	**94,681,962.57**	**108,070,401.29**
Activo circulante	**87,240,069.38**	**1,457,895.49**
Efectivo y equivalentes	85,423,142.12	0.00
Derechos a recibir efectivo o equivalentes	0.00	1,457,895.49
Derechos a recibir bienes o servicios	321,203.08	0.00
Inventarios	0.00	0.00
Almacenes	1,495,724.18	0.00
Estimación por pérdida o deterioro de activos circulantes	0.00	0.00
Otros activos circulantes	0.00	0.00
Activo no circulante	**7,441,893.19**	**106,612,505.80**
Inversiones financieras a largo plazo	0.00	0.00
Derechos a recibir efectivo o equivalentes a largo plazo	0.00	0.00
Bienes inmuebles, infraestructura y construcciones en proceso	0.00	94,680,633.70
Bienes muebles	0.00	11,931,872.10
Activos intangibles	0.00	0.00
Depreciación, deterioro y amortización acumulada de bienes	7,441,893.19	0.00
Activos diferidos	0.00	0.00
Estimación por pérdida o deterioro de activos no circulantes	0.00	0.00
Otros activos no circulantes	0.00	0.00
Pasivo	**8,869,375.16**	**438,350.11**
Pasivo circulante	**8,869,375.16**	**438,350.11**
Cuentas por pagar a corto plazo	8,869,375.16	0.00
Documentos por pagar a corto plazo	0.00	0.00
Porción a corto plazo de la deuda pública a largo plazo	0.00	0.00
Títulos y valores a corto plazo	0.00	0.00
Pasivos diferidos a corto plazo	0.00	0.00
Fondos y bienes de terceros en garantía y/o administración a corto plazo	0.00	0.00
Provisiones a corto plazo	0.00	438,350.11
Otros pasivos a corto plazo	0.00	0.00
Pasivo no circulante	**0.00**	**0.00**
Cuentas por pagar a largo plazo	0.00	0.00
Documentos por pagar a largo plazo	0.00	0.00
Deuda pública a largo plazo	0.00	0.00
Pasivos diferidos a largo plazo	0.00	0.00
Fondos y bienes de terceros en garantía y/o en administración a largo plazo	0.00	0.00
Provisiones a largo plazo	0.00	0.00
Hacienda pública/patrimonio	**103,179,619.87**	**98,222,206.20**
Hacienda pública/patrimonio contribuido	**43,617,228.84**	**0.00**
Aportaciones	0.00	0.00
Donaciones de capital	43,617,228.84	0.00
Actualización de la hacienda pública / patrimonio	0.00	0.00
Hacienda pública/patrimonio generado	**59,562,391.03**	**98,222,206.20**
Resultados del ejercicio (ahorro / desahorro)	0.00	46,455,011.63
Resultados de ejercicios anteriores	0.00	51,767,194.57
Revalúos	59,562,391.03	0.00
Reservas	0.00	0.00
Rectificaciones de resultados de ejercicios anteriores	0.00	0.00
Exceso o insuficiencia en la actualización de la hacienda pública/patrimonio	**0.00**	**0.00**
Resultado por posición monetaria	0.00	0.00
Resultado por tenencia de activos no monetarios	0.00	0.00

Bajo protesta de decir verdad declaramos que los estados financieros y sus notas, son razonablemente correctos y son responsabilidad del emisor.

MTRA. VERONICA GUTIERREZ HERNANDEZ
DIRECTORA GENERAL

MTRA. NORMA ALICIA DIAZ RAMIREZ
DIRECTORA ADMINISTRATIVA

Gobierno de Guadalajara
SISTEMA DIF GUADALAJARA

ASEJ2024-17-08-04-2025-1

ÚBLICA - DIF SISTEMA PARA EL DESARROLLO INTEGRAL DE LA FAMILIA DEL MUNICIPIO DE GUADAL

ESTADO DE FLUJOS DE EFECTIVO

DEL 1° DE ENERO AL 31 DE DICIEMBRE DE 2024

(Cifras en pesos)

CONCEPTO	2024	2023
Flujos de efectivo de las actividades de operación		
Origen	**619,649,689.68**	**633,558,546.48**
Impuestos		
Cuotas y aportaciones de seguridad social		
Contribuciones de mejoras		
Derechos		
Productos		
Aprovechamientos		
Ingresos por venta de bienes y prestación servicios	25,811,835.00	25,308,423.19
Participaciones, aportaciones, convenios, incentivos derivados de la colaboración fiscal y fondos distitntos de aportaciones	9,363,001.41	8,564,325.54
Transferencias, asignaciones, subsidios y subvenciones, y pensiones y jubilaciones	550,000,000.00	565,400,000.00
Otros origenes de operación	34,474,853.27	34,285,797.75
Aplicación	**594,691,908.81**	**562,145,753.98**
Servicios personales	481,937,502.26	462,536,876.59
Materiales y suministros	27,954,791.39	29,492,140.94
Servicios generales	24,642,006.19	26,161,225.67
Transferencias internas y asignaciones al sector público		
Transferencias al resto del sector público		
Subsidios y subvenciones		
Ayudas sociales	29,743,811.10	32,705,962.98
Pensiones y jubilaciones		
Transferencias a fideicomisos, mandatos y contratos análogos		
Transferencias a la seguridad social		
Donativos		
Transferencias al exterior		
Participaciones		
Aportaciones		
Convenios		
Otros aplicaciones de operación	30,413,797.87	11,249,547.80
Flujos netos de efectivo por actividades de operación	**24,957,780.87**	**71,412,792.50**
Flujos de efectivo de las actividades de inversión		
Origen	**7,441,893.19**	**97,490.05**
Bienes inmuebles, infraestructura y construcciones en proceso		
Bienes muebles		
Otros Orígenes de inversión	7,441,893.19	97,490.05
Aplicación	**106,612,505.80**	**11,331,595.12**
Bienes inmuebles, infraestructura y construcciones en proceso	94,680,633.70	
Bienes muebles	11,931,872.10	11,331,595.12
Otras aplicaciones de inversión		
Flujos netos de efectivo por actividades de inversión	**-99,170,612.61**	**-11,234,105.07**
Flujo de efectivo de las actividades de financiamiento		
Origen	**60,202,482.12**	**77,870,796.56**
Endeudamiento neto	0.00	0.00
Interno		
Externo		
Otros origenes de financiamiento	60,202,482.12	77,870,796.56
Aplicación	**71,412,792.50**	**72,084,494.55**
Servicios de la deuda	0.00	0.00
Interno		
Externo		
Otras aplicaciones de finaciamiento	71,412,792.50	72,084,494.55
Flujos netos de efectivo por actividades de financiamiento	**-11,210,310.38**	**5,786,302.01**
Incremento/disminución neta en el efectivo y equivalentes al efectivo	**-85,423,142.12**	**65,964,989.44**
Efectivo y equivalentes al efectivo al inicio del ejercicio	**203,167,255.73**	137,202,266.29
Efectivo y equivalentes al efectivo al final del ejercicio	**117,744,113.61**	**203,167,255.73**

Bajo protesta de decir verdad declaramos que los estados financieros y sus notas, son razonablemente correctos y son responsabilidad del emisor.

MTRA. VERONICA GUTIERREZ HERNANDEZ
DIRECTORA GENERAL

MTRA. NORMA ALICIA DIAZ RAMIREZ
DIRECTORA ADMINISTRATIVA

Gobierno de Guadalajara
SISTEMA DIF

ASEJ2024-17-08-04-2025-1

CUENTA PÚBLICA - DIF SISTEMA PARA EL DESARROLLO INTEGRAL DE LA FAMILIA DEL MUNICIPIO DE GUADALAJARA DIF
NOTAS A LOS ESTADOS FINANCIEROS
DE GESTIÓN ADMINISTRATIVA
DEL 1° DE ENERO AL 31 DE DICIEMBRE DE 2024

NOTAS DE GESTIÓN ADMINISTRATIVA
A LOS ESTADOS FINANCIEROS AL 31 DE DICIEMBRE DE 2024

INTRODUCCIÓN

Los Estados Financieros del ente público, proveen de información financiera a los principales usuarios de la misma, al Congreso y a los ciudadanos.

El objetivo del presente documento es la revelación del contexto y de los aspectos económicos-financieros más relevantes que influyeron en las decisiones del período, y que son considerados en la elaboración de los estados financieros para la mayor comprensión de los mismos y sus particularidades.

De esta manera, se informa y explica la respuesta del gobierno a las condiciones relacionadas con la información financiera de cada período de gestión; además, de exponer aquellas políticas que podrían afectar la toma de decisiones en períodos posteriores.

1.- AUTORIZACIÓN E HISTORIA

Es un Organismo Público Descentralizado de la Administración Pública Municipal, con personalidad jurídica y patrimonio propio, encargado de coordinar las acciones orientadas a la Asistencia Social en el Municipio de Guadalajara, Jalisco, según Reglamento del Organismo Público Descentralizado de la Administración Pública Municipal de Guadalajara denominado Sistema para el Desarrollo Integral de la Familia del Municipio de Guadalajara.

Su creación se acredita con el acuerdo de Ayuntamiento de fecha 29 de marzo de 1985, en Sesión de Ayuntamiento y es publicado mediante decreto número 12027 publicado en el Periódico Oficial del Gobierno del Estado de Jalisco, el 13 de abril de 1985; abrogando el decreto de creación mediante diverso 21819, aprobado en sesión del 31 de enero del 2007 y publicado el 20 de febrero del 2007, por lo que en uso de las facultades, el Ayuntamiento en Pleno y constituido como máximo Órgano de Gobierno tuvo a bien aprobar y reconocer la existencia del Organismo Público Descentralizado de la Administración Pública Municipal de Guadalajara, con personalidad jurídica y patrimonio propio, mediante Ordenamiento Municipal en Sesión Ordinaria del 17 de Mayo de 2007.

2.- PANORAMA ECONÓMICO Y FINANCIERO

La administración en gestión, cuenta con un presupuesto basado en resultados y que los aumentos o disminuciones en los presupuestos, dependen de la economía nacional, estatal y municipal. El manejo de los mismos, se ha apegado a los principios de racionalidad, proporcionalidad y disciplina presupuestal propiciando en todo momento la austeridad presupuestal, tanto en gasto corriente como gasto de capital y referente a programas sociales a efecto de que los recursos asignados se apliquen a las acciones orientadas a la Asistencia Social en el Municipio de Guadalajara.

En el marco del escenario nacional, el Sistema DIF Guadalajara, ha planteado el manejo de las finanzas públicas, manteniendo las bases para la formación del presupuesto público para el ejercicio 2024, bajo los siguientes enfoques:

- Enfoque social del presupuesto.
- Enfoque orientado a resultados.

3.- ORGANIZACIÓN Y OBJETO SOCIAL

El Organismo Público Descentralizado del Municipio de Guadalajara con personalidad jurídica y patrimonio propio y está legalmente representado por la Mtra. Verónica Gutiérrez Hernández, quien acredita su personalidad en términos

del nombramiento expedido con fecha 01 de octubre de 2024, mismo que se ratifica mediante acta de la Primera Sesión Extraordinaria del Patronato relativa a la Administración 2024-2027 del "Sistema DIF Guadalajara" correspondiente al año 2024, de misma fecha, en la que se le otorgó el nombramiento de Directora General con las facultades que le confiere el artículo 25 del Reglamento Interno del propio Sistema.

Así mismo, el día 04 de julio de 2023 se publicó en la Gaceta Municipal, el Reglamento Interno del Sistema para el Desarrollo Integral de la Familia del Municipio de Guadalajara, el cual tiene por objeto reglamentar la estructura y funcionamiento de la entidad, mediante la creación de coordinaciones, departamentos, jefaturas, áreas y programas de atención a la comunidad, así como la determinación de sus estructuras y atribuciones. El Organismo contará de manera enunciativa, más no limitativa, con las entidades administrativas y técnicas que sean necesarias, organizadas en las diversas zonas del municipio, para llevar a cabo los programas y servicios; se integrará para ello por:

I. Dirección General;
II. Dirección Administrativa;
III. Dirección Jurídica;
IV. Coordinación de Operación;
V. Coordinación de Programas;
VI. Coordinación de Inclusión; y
VII. Contraloría Interna

Los objetivos del Sistema DIF Guadalajara son:

I. Asegurar la atención permanente a la población en situación de vulnerabilidad, brindando servicios integrales de asistencia social, enmarcados dentro de los programas básicos del Organismo para el Desarrollo Integral de la Familia del Estado de Jalisco, conforme a las normas establecidas a nivel nacional y estatal;
II. Promover en el Municipio de Guadalajara los mínimos de bienestar social y el desarrollo de la comunidad, para crear mejores condiciones de vida de los habitantes del municipio;
III. Proporcionar asistencia social de acuerdo a las regulaciones del Código de Asistencia Social del Estado de Jalisco;
IV. Celebrar acuerdos o convenios de coordinación y colaboración con el Sistema DIF nacional, estatal y otras instituciones, para el cumplimiento de los objetivos;
V. Dar opinión sobre el otorgamiento de subsidios a instituciones públicas y privadas, que tengan dentro de sus objetivos, la asistencia social a solicitud del Ayuntamiento de Guadalajara;
VI. Coadyuvar con las tareas que en materia de asistencia social realicen otras instituciones del Municipio;
VII. Procurar la relación de los diferentes Sistemas DIF, principalmente en el Área Metropolitana de Guadalajara;
VIII. Coordinar acciones con las directrices que establezca el Ayuntamiento;
IX. Cumplir con las encomiendas del Ayuntamiento, dispositivos legales y reglamentos aplicables.

El patrimonio del Sistema DIF Guadalajara se integra por lo establecido en el **Artículo 9**:

El patrimonio del Organismo se constituye con los bienes de su propiedad, derechos, aprovechamientos, productos, recursos económicos y aportaciones que le son transmitidos y los demás que obtenga para la consecución de su objeto y con sujeción a lo dispuesto en la normatividad aplicable. El patrimonio será administrado libremente por el Organismo con el propósito de lograr sus objetivos institucionales.

El Sistema DIF Guadalajara, tiene como **principal actividad**, brindar asistencia social a los diversos sectores que coadyuve a mejorar las condiciones de vida de los grupos de población más vulnerables, así como contribuir en el desarrollo y autosuficiencia de las personas que necesiten ayuda. El propio Sistema DIF ofrece servicios de orientación y trabajo social para la niñez, la juventud y edad adulta con un enfoque de respeto a los derechos humanos y con la perspectiva de que la intervención propia del DIF, reconstruya los esquemas de apoyo gubernamental, bajo el enfoque de proveer de herramientas y apoyos sociales a la gente necesitada para su autosuficiencia y autogestión.

El ejercicio fiscal del ente público comprende el periodo del 01 de enero al 31 de diciembre del 2024, y las presentes notas a los estados financieros, corresponden a diciembre de 2024.

El régimen jurídico fiscal aplicable al ente público es el correspondiente al Régimen de las Personas Morales con Fines No Lucrativos, el cual tiene las siguientes actividades económicas:

1. Servicios de orientación y trabajo social para la niñez y la juventud prestados por el sector público.
2. Otros servicios de orientación y trabajo social prestados por el sector público.
3. Centros del sector público dedicados a la atención y cuidado diurno de ancianos y discapacitados.
4. Servicios comunitarios de alimentación, vestido o vivienda, prestados por el sector público.

Así mismo el Sistema DIF Guadalajara, tiene las siguientes obligaciones fiscales:

- Presentar la declaración y pago provisional mensual de retenciones del Impuesto Sobre la Renta por sueldos y salarios.
- Presentar la declaración y pago provisional mensual de retenciones de Impuesto Sobre la Renta por las retenciones realizadas por servicios profesionales.
- Presentar la declaración y pago provisional mensual de Impuestos Sobre la Renta por las retenciones realizadas a los trabajadores asimilados a salarios.
- Presentar la declaración y pago provisional mensual de Impuestos Sobre la Renta por las retenciones realizadas a terceros por arrendamiento de bienes inmuebles.
- Presentar la declaración y pago provisional mensual del Régimen Simplificado de Confianza (RESICO).
- Enterar el IVA trasladado de forma íntegra sin acreditamiento alguno por los actos o actividades sujetos al cobro de ese impuesto y cuyo desglose sea ineludible conforme a la normatividad aplicable en la LIVA y RLIVA.

4.- BASE DE PREPARACIÓN DE LOS ESTADOS FINANCIEROS

El Organismo prepara y elabora sus estados financieros y presupuestarios expresados en moneda nacional y de conformidad con las disposiciones de la Ley General de Contabilidad Gubernamental y sus reformas vigentes, así como los documentos complementarios emitidos por el Consejo Nacional de Armonización Contable (CONAC) y que resultan aplicables a la fecha de dichos estados.

Los registros se efectúan considerando la base acumulativa para la integración de la información presupuestaria y contable. La contabilización de las transacciones del gasto se hace conforme a la fecha de su realización independientemente de la de su pago.

Los gastos son reconocidos y registrados como tales en el momento en que son devengados y los ingresos cuando son cobrados. Los gastos se consideran devengados en el momento en que se formaliza la operación, es decir cuando se recibe el bien o servicio a entera satisfacción y existe el derecho jurídico de cobro del tercero, independientemente de la forma o documentación que ampara este hecho.

El aplicativo de contabilidad gubernamental facilita el reconocimiento de las operaciones de ingresos, gasto, activo, pasivo y patrimoniales.

a) El registro de las transacciones del Sistema DIF del Municipio de Guadalajara, se realiza en base al gasto e ingreso devengado en el sistema de Contabilidad Gubernamental denominado Nucont.

b) Los bienes inmuebles: terrenos y edificios, se registran a su costo de adquisición o de construcción, y en el caso de donaciones sin que medie documento que exprese su valor se considera el valor catastral.

c) Activo fijo: Las adquisiciones se registran en el activo no circulante a su costo original de inversión incluyendo el monto del impuesto al valor agregado, y los gastos de mantenimiento y reparación de éstos se aplican a resultados conforme se incurren. En el caso de bienes donados, se registra el valor que dictamine el Órgano Interno Encargado de Asignar Valor para efectos contables a los bienes muebles e inmuebles propiedad del OPD de la Administración Pública Municipal denominado Sistema para el desarrollo integral de la Familia de Guadalajara.

El Marco Conceptual de la Contabilidad y los Postulados Básicos adoptados por el Organismo, corresponden a los establecidos por la Ley General de Contabilidad y diversos acuerdos del CONAC, siendo dichos postulados, los que se definen a continuación:

1) **SUSTANCIA ECONÓMICA**
Es el reconocimiento contable de las transacciones, transformaciones internas y otros eventos, que afectan económicamente al ente público y delimitan la operación del Sistema de Contabilidad Gubernamental (SCG).

2) **ENTES PÚBLICOS**
Los poderes Ejecutivo, Legislativo y Judicial de la Federación y de las entidades federativas; los entes autónomos de la Federación y de las entidades federativas; los ayuntamientos de los municipios; los órganos político-administrativos de las demarcaciones territoriales del Distrito Federal; y las entidades de la administración pública paraestatal, ya sean federales, estatales o municipales.

3) **EXISTENCIA PERMANENTE**
La actividad del ente público se establece por tiempo indefinido, salvo disposición legal en la que se especifique lo contrario.

4) **REVELACIÓN SUFICIENTE**
Los estados y la información financiera deben mostrar amplia y claramente la situación financiera y los resultados del ente público.

5) **IMPORTANCIA RELATIVA**
La información debe mostrar los aspectos importantes de la entidad que fueron reconocidos contablemente.

6) **REGISTRO E INTEGRACIÓN PRESUPUESTARIA**
La información presupuestaria de los entes públicos se integra en la contabilidad en los mismos términos que se presentan en la ley de Ingresos y en el Decreto del Presupuesto Egresos, de acuerdo a la naturaleza económica que le corresponda.

El registro presupuestario del ingreso y del egreso en los entes públicos se debe reflejar en la contabilidad, considerando sus efectos patrimoniales y su vinculación con las etapas presupuestarias correspondientes.

7) **CONSOLIDACIÓN DE LA INFORMACION FINANCIERA**
El registro presupuestario del ingreso y del egreso en los entes públicos se debe reflejar en la contabilidad, considerando sus efectos patrimoniales y su vinculación con las etapas presupuestarias correspondientes.

8) **DEVENGO CONTABLE**
Los registros contables de los entes públicos se llevarán con base acumulativa. El ingreso devengado, es el momento contable que se realiza cuando existe jurídicamente el derecho de cobro de impuestos, derechos, productos, aprovechamientos y otros ingresos por parte de los entes públicos. El gasto devengado, es el momento contable que refleja el reconocimiento de una obligación de pago a favor de terceros por la recepción de conformidad de bienes, servicios y obra pública contratados; así como de las obligaciones que derivan de tratados, leyes, decretos, resoluciones y sentencias definitivas.

9) **VALUACIÓN**
Todos los eventos que afecten económicamente al ente público deben ser cuantificados en términos monetarios y se registrarán al costo histórico o al valor económico más objetivo registrándose en moneda nacional.

1) **DUALIDAD ECONÓMICA**
El ente público debe reconocer en la contabilidad, la representación de las transacciones y algún otro evento que afecte su situación financiera, su composición por los recursos asignados para el logro de sus fines y por sus fuentes, conforme a los derechos y obligaciones.

2) **CONSISTENCIA**

Ante la existencia de operaciones similares en un ente público, debe corresponder un mismo tratamiento contable, el cual debe permanecer a través del tiempo, en tanto no cambie la esencia económica de las operaciones.

De conformidad con el Marco Conceptual de la contabilidad, la supletoriedad en su aplicación y de la normatividad que de éste se derive, será:

a) La Normatividad emitida por las unidades administrativas o instancias competentes en materia de Contabilidad Gubernamental;

b) Las Normas Internacionales de Contabilidad para el Sector Público (NICSP) emitidas por la Junta de Normas Internacionales de Contabilidad del Sector Público (International Public Sector Accounting Standards Board, International Federation Accounting Committee);

c) Las Normas de Información Financiera del Consejo Mexicano para la Investigación y Desarrollo de Normas de Información Financiera (CINIF).

5.- POLÍTICAS DE CONTABILIDAD SIGNIFICATIVA

La LGCG requiere el uso de ciertas estimaciones contables en la preparación de estados financieros; asimismo, se requiere el ejercicio de un juicio de parte de la administración en el proceso de definición de las políticas de contabilidad del ente.

A continuación, se resumen las políticas de contabilidad más significativas, las cuales han sido aplicadas consistentemente en el ejercicio fiscal 2024 que se presenta, a menos que se especifique lo contrario:

- Los Estados Financieros al 31 de Diciembre de 2024 están representados en pesos históricos y no reconocen los efectos de la inflación, en tanto el CONAC no emita una normativa relativa a lo mencionado con anterioridad.
- La información se elabora conforme a las normas, criterios y principios técnicos emitidos por el CONAC y las disposiciones legales aplicables, obedeciendo a las mejores prácticas contables.
- Para la clasificación de las operaciones presupuestarias y contables se alinea el Clasificador por Objeto del Gasto, Clasificador por Tipo de Gasto y Clasificador por Rubro de Ingresos emitidos por el CONAC.
- Los bienes inmuebles, infraestructura y bienes muebles se expresan a su costo histórico, monto original de la inversión.
- El método de depreciación es consistente respecto a las reglas específicas de valoración y registro del activo y está basado en las vidas útiles estimadas, las cuales consideramos que siguen siendo las apropiadas, conforme lo establecido en los lineamientos emitidos para tal fin.

El régimen fiscal aplicable al Sistema DIF del Municipio de Guadalajara, es el correspondiente al Título III Del Régimen de las Persona Morales con Fines No Lucrativos según al artículo 79 de la Ley del Impuesto Sobre la Renta por lo tanto, el Municipio no es sujeto del Impuesto Sobre la Renta (ISR), así como del pago de la Participación de los Trabajadores en las Utilidades (PTU) por ser ente paramunicipal del Gobierno Municipal

- de Guadalajara. Asimismo por no ser sujeto al ISR, la Entidad no calcula impuestos diferidos como lo requiere la NIF D-4 "impuestos a la utilidad" emitida por el CINIF.
- Estas Leyes establecen que estas entidades sólo tendrán la obligación de retener y enterar el impuesto y exigir la documentación que reúna los requisitos fiscales cuando hagan pagos a terceros y estén obligadas a ello en términos de la Ley del ISR.
- El Sistema DIF Guadalajara, no tiene inversiones en acciones de compañías extranjeras ni subsidiarias por lo tanto, no causa efecto alguno sobre la información financiera gubernamental.

- Los pagos de beneficios vinculados con la antigüedad a favor de sus trabajadores, con motivo de su retiro, muerte o separación, son reconocidos como gastos del ejercicio en que se realizan dichos pagos. Las obligaciones de cobertura de pensiones y jubilaciones de los empleados, son trasladadas al Instituto de Pensiones del Estado de Jalisco, mediante el pago de aportaciones obrero-patronales.

- No se tiene creada la provisión o reserva para contingencias derivadas de demandas laborales. Sin embargo, se tiene cuantificado el monto global estimado al 31 de diciembre de 2024 $75'283,591.90 (Setenta y cinco millones doscientos ochenta y tres mil quinientos noventa y un pesos 90/100 M.N.), correspondientes a juicios laborales en proceso.

- Se utilizó la cuenta 3.2.3.0 "Revalúo" por administraciones anteriores sin que se tengan los criterios específicos acordados en algún acta o soporte documental del Órgano Interno Encargado de Asignar Valor para efectos contables a los bienes muebles e inmuebles sobre estos movimientos asentados en contabilidad, puesto que a la fecha el único lineamiento al respecto es el numeral 9 de la normativa NOR_01_04_001 emitidos por el CONAC que habla de las diferencias obtenidas de la conciliación física-contable y de la baja de bienes.

- Se utiliza en la presente administración 2021- 2024, así como también se usó por las administraciones anteriores la cuenta **3.2.5.0 Rectificaciones de Resultados de Ejercicios Anteriores**, en específico la cuenta 3.2.5.2 Cambios por errores contables, cuando se presenta alguna afectación por las partidas materiales, por algún ajuste en el importe de un activo o de un pasivo, también aplica por algún importe correspondiente a la corrección de las omisiones, inexactitudes e imprecisiones de registros en los estados financieros, o bien por los registros contables extemporáneos, por correcciones por errores aritméticos, por errores en la aplicación de políticas contables, así como la inadvertencia o mala interpretación de hechos, como lo señala expresamente el numeral 16 de la normativa NOR_01_004_001.

- Cabe comentar que derivado de una revisión a fondo en los bienes patrimoniales del organismo y el reconocimiento de las depreciaciones pendientes de diversos bienes; se realizaron en 2022 y 2023 algunas afectaciones como resultado de la conciliación física-contable de los bienes muebles, inmuebles e intangibles, afectando las cuentas correspondientes al rubro 3.2.2 Resultados de Ejercicios Anteriores y a la cuenta del grupo Activo No Circulante correspondiente.

  Soportado documentalmente con los extractos digitales que se encuentran escaneados compuesto generalmente por los comprobantes de pagos de las facturas, auxiliares y registros contables de las pólizas origen, además de una ficha informativa con la redacción de los movimientos que originaron la inconsistencia o el error en su registro, afectando así los resultados pero no del ejercicio en marcha, sino del ejercicio de donde provienen dichos hechos.

  Lo anterior, de acuerdo a la normatividad del procedimiento administrativo establecido por el OIC y del Órgano Interno Encargado de Asignar Valor para efectos contables a los bienes muebles e inmuebles propiedad del OPD de la Administración Pública Municipal denominado Sistema para el Desarrollo Integral de la Familia de Guadalajara

En la administración 2021- 2024 se realiza un cambio de criterio contable en las políticas de registro en la adquisición de bienes muebles, siendo a partir del 1ro de Julio de 2023 que en sus diversas partidas presupuestales del capítulo 5000 que explícitamente señala el COG y que por criterios de la normativa NOR **01_04_001** vigente a partir del 2018 **se consideraba como gasto** todo el bien mueble con valor unitario inferior a las 70 UMAS, para lo cual se devengaba presupuestal y contablemente en las partidas análogas del **capítulo 2000**.

Sin embargo, se concluye una vez consensuado el criterio con otros entes públicos y se determina cambiar la política de registrar presupuestalmente como Inversión todos los bienes muebles que de forma literal se mencionan en las definiciones establecidas por las partidas del capítulo 5000, independientemente del valor tope del criterio de las 70 UMAS siempre y cuando se registren como **gasto contable** en las cuentas **5599** aquellos bienes muebles cuyo valor no supere el importe unitario vigente de las 70 UMAS, para lo cual se

parametrizo en la configuración del aplicativo de contabilidad gubernamental de este organismo esta configuración y el proceso se concrete a través de la matriz de conversión modificada cuando así corresponda.

- En la administración 2021- 2024 se realizan expedientes de fichas informativas con los sucesos más relevantes de algunos eventos económico-financieros, tanto en los procesos de pago digitalizando el comprobante de cada operación y concentrando archivos con las listas de revisión de cada documento que se turnó para su revisión al Órgano Interno de Control (OIC) del Organismo, así como la redacción de fichas informativas por la forma en que se presentaron algunos formatos en los informes financieros de avance de gestión ante la ASEJ.

- Durante abril del presente ejercicio (2024) se realizaron los registros para enviar las obras en proceso ya sea a capitalización o al gasto, una vez que se contó con la documentación soporte necesaria para afectar cada una de las obras que se tenían registradas desde ejercicios anteriores. Las cuales se capitalizaron en el caso del edificio de Lúdica que pertenece a este sistema en la cuenta (1.2.3.3.0002) y el resto se envió a las cuentas de (5.6.1.1.0001 y 5.6.1.1.0002) de construcción en bienes no capitalizable, porque corresponden al CEDI 12 y a CADIPSIC Las Palmas, mismos que son edificios en comodato.

- En agosto se procedió a la actualización de los valores catastrales de los edificios pertenecientes a este organismo, de conformidad al documento emitido por la Dirección de Catastro del H. Ayuntamiento de Guadalajara con fecha 8 de agosto de 2024, para tener los registros contables de acuerdo al valor de las edificaciones.

- Durante el mes de septiembre se realizó la depuración de las cuentas de proveedores que presentaban saldos de administraciones anteriores. Mismo que se autorizó en la Décima Octava Sesión Ordinaria del Consejo Directivo del OPD Sistema para el Desarrollo Integral de la Familia de Guadalajara efectuada el 3 de septiembre y dado a conocer mediante el Memorando MDG/056/2024 de Dirección General el 11 de septiembre de 2024.

- En septiembre se realiza el registro de un pago incorrecto al Instituto de Pensiones del Estado por $1'331,597.41, mismo que está en proceso de solicitud de reembolso. Dicho pago correspondía a una estimación de los cálculos retroactivos de pensiones de un laudo en proceso de negociación por parte del Área Jurídica, para pagarse a la persona demandante.

- Así mismo, se tiene un reembolso de $30,027.54 (Treinta mil veintisiete pesos 54/100 M.N.) realizado al Sistema para el Desarrollo Integral de la Familia del Estado de Jalisco, por observaciones realizadas por la Auditoría Superior de la Federación a la Cuenta Pública 2023, con número de auditoría 1211, al Fondo de Aportaciones Múltiples (FAM). Dicho reembolso no pasó por la autorización correspondiente.

- Se apertura una cuenta bancaria en Ban Bajío para llevar el control de una reparación del daño a dos menores institucionalizados, cuyos expedientes son: Expediente administrativo 209/2021 Carpeta Investigación 80934/2021 Juez 13º y Expediente administrativo 222/2022 Carpeta Investigación 68959/2022 Juez 4o.

6.- POSICIÓN EN MONEDA EXTRANJERA Y PROTECCIÓN POR RIESGO CAMBIARIO

No aplica.

7.- REPORTE ANALITICO DEL ACTIVO

La vida útil o porcentajes de depreciación, se utilizan de acuerdo a las Reglas Específicas del Registro y Valoración del Patrimonio, emitidas por el CONAC.

En el periodo comprendido del 01 de enero al 31 de diciembre de 2024, no existieron cambios en los porcentajes de depreciación o valor residual de los activos.

Los activos se registran con base a las políticas de registro, mismos que son reflejados y registrados en el control patrimonial, en el cual se da a conocer las características, fecha y monto de adquisición, y su respectivo resguardo.

8.- FIDEICOMISOS, MANDATOS Y ANÁLOGOS

El Sistema para el Desarrollo Integral de la Familia del Municipio de Guadalajara, no cuenta con fideicomisos, mandatos y análogos de los cuales es fideicomitente o fideicomisario.

9.- REPORTE DE RECAUDACIÓN

El Sistema DIF a través de la Dirección Administrativa, realiza la gestión para la liberación de los recursos de acuerdo al presupuesto calendarizado del ejercicio (Gasto Corriente) ante el Ayuntamiento del Municipio de Guadalajara a efecto de que se libere mensualmente las ministraciones del presupuesto del ejercicio 2024.

Asimismo, se registran los ingresos derivados por celebración de convenios ante DIF Jalisco y Secretaria del Sistema de Asistencia Social; por lo que la ministración de cada recurso, se registra conforme las transferencias realizadas por cada ente público.

La captación de los ingresos propios por servicios otorgados a usuarios del DIF, así como los donativos se registran conforme al momento devengado.

10.- INFORME SOBRE LA DEUDA Y EL REPORTE ANALÍTICO DE LA DEUDA

No aplica.

11.- CALIFICACIONES OTORGADAS

No aplica.

12.- PROCESOS DE MEJORA

a) Principales Políticas de Control Interno
b) Medidas de desempeño financiero, metas y alcance

13.- INFORMACION POR SEGMENTOS

No aplica.

14.- EVENTOS POSTERIORES AL CIERRE

Los eventos que se han suscitado posteriores al cierre del registro contable y presupuestal durante esta administración 2024 - 2027 se han afectado conforme se informa en el punto de políticas contables significativas.

15.- PARTES RELACIONADAS

No existen partes relacionadas que pudieran ejercer influencia significativa sobre la toma de decisiones financieras y operativas.

16.- RESPONSABILIDAD SOBRE LA PRESENTACIÓN RAZONABLE DE LOS ESTADOS FINANCIEROS

El emisor es responsable de la elaboración y presentación de los estados financieros adjuntos de conformidad con la normatividad establecida en la Ley General de Contabilidad Gubernamental.

Es por ello que: "Bajo protesta de decir verdad declaramos que los Estados Financieros y sus Notas, son razonablemente correctos y son responsabilidad del emisor."

Las Notas descritas son parte integral de los Estados Financieros del Sistema para el Desarrollo Integral de la Familia del Municipio de Guadalajara, al 31 de Diciembre de 2024.

MTRA. VERONICA GUTIERREZ HERNANDEZ

DIRECTORA GENERAL

Gobierno de Guadalajara
SISTEMA DIF GUADALAJARA

MTRA. NORMA ALICIA DIAZ RAMIREZ

DIRECTORA ADMINISTRATIVA

ASEJ2024-17-08-04-2025-1

Bajo protesta de decir verdad declaramos que los Estados Financieros y sus Notas son razonablemente correctos y responsabilidad del emisor.

CUENTA PÚBLICA - DIF SISTEMA PARA EL DESARROLLO INTEGRAL DE LA FAMILIA DEL MUNICIPIO DE GUADALAJARA DIF
NOTAS A LOS ESTADOS FINANCIEROS
DE DESGLOSE
DEL 1° DE ENERO AL 31 DE DICIEMBRE DE 2024

NOTAS DE DESGLOSE A LOS ESTADOS FINANCIEROS AL 31 DE DICIEMBRE DE 2024

1. NOTAS AL ESTADO DE ACTIVIDADES

1.1 Ingresos y Otros Beneficios

Se informa el monto de los ingresos por ventas de bienes y servicios, participaciones y aportaciones, transferencias, asignaciones, subsidios y otras ayudas, así como donativos.

INGRESOS Y OTROS BENEFICIOS	**619'649,689.68**
Ingresos de la Gestión	**25'811,835.00**
Ingresos por Venta de Bienes y Servicios	**25'811,835.00**
Cuotas de Recuperación CDI	8'214,111.50
Cuotas de Recuperación CDC	5'100,534.00
Cuotas de Recuperación Alberca Sauz	2'985,820.00
Cuotas de Recuperación Centros Especiales	2'067,833.00
Cuotas de Recuperación Asistencia Médica	4'084,622.50
Módulo de copiado Padrón	180,260.00
Módulo de copiado Prisciliano Sánchez	162,357.00
Relaciones Públicas (Uso espacio CAI)	331,290.00
Cuotas de Recuperación Finanzas (Convenios y Alimentaria)	1'329,907.00
Cuotas de Recuperación Servicios de Albergue Municipal	305,000.00
Pláticas Prematrimoniales	1'050,300.00
Participaciones, Aportaciones, Transferencias, Asignaciones, Subsidios y Otras Ayudas	**559'363,001.41**
Transferencias, Asignaciones, Subsidios y Otras ayudas	550'000,000.00
Convenios DIF Estatal	9'363,001.41
Otros Ingresos y Beneficios	**34'474,853.27**
Rendimientos financieros	26'398,285.31
Bonificaciones y Descuentos Obtenidos (Economías)	546,519.39
Otros ingresos del Sistema	7'530,048.57

1.2 Gastos y Otras pérdidas

Se informa las cuentas de gastos de funcionamiento, transferencias, subsidios y otras ayudas, participaciones y aportaciones, otros gastos y pérdidas extraordinarias, mismas que se detallan a continuación:

GASTOS DE FUNCIONAMIENTO:		
Servicios Personales	481'937,502.26	81.04%
Materiales y Suministros	27'954,791.39	4.70%
Servicios Generales	24'642,006.19	4.14%
TRANSFERENCIAS, ASIGNACIONES, SUBSIDIOS Y OTRAS AYUDAS		
Ayudas Sociales	29'743,811.10	5.00%
OTROS GASTOS Y PERDIDAS EXTRAORDINARIAS		
Estimaciones, Depreciaciones, Deterioros, obsolescencias y amortizaciones	8'075,255.21	1.36%
Provisiones	6'477,124.83	1.09%
Otros Gastos	7'362,431.66	1.24%
Inversión Pública no capitalizable	8'498,986.17	1.43%
TOTAL GASTOS Y OTRAS PERDIDAS	**594'691,908.81**	

Se observa que el 81.04 % del presupuesto devengado, corresponde al capítulo 1000 Servicios Personales, en específico a las partidas de "Remuneraciones a personal de carácter permanente y transitorio", así como remuneraciones adicionales, aportaciones de seguridad social, aportación al Instituto de Pensiones del Estado, aportaciones al SEDAR, entre otras.

2. NOTAS AL ESTADO DE SITUACIÓN FINANCIERA

2.1 ACTIVO

Activo Circulante

Efectivo y Equivalentes

El efectivo está constituido por moneda de curso legal y se encuentra en su valor nominal proveniente principalmente por depósitos bancarios y por una inversión a la vista. Los rendimientos netos de la cuenta de inversión se reconocen como ingresos al vencimiento.

- Al 31 de Diciembre del ejercicio 2024, se refleja un importe en la cuenta contable de Bancos/Tesorería por $117'744,113.61 (Ciento diecisiete millones setecientos cuarenta y cuatro mil ciento trece pesos 61/100 M.N.) integrado por 12 (Doce) cuentas en cuatro instituciones bancarias, conforme el siguiente detalle:

1.1.1.2.	Bancos/Tesorería	117'744,113.61
1.1.1.2.01.0001	BANAMEX 7929	20,269.67
1.1.1.2.01.0006	BANAMEX 1166	20,806.56
1.1.1.2.02.0001	SANTANDER 3180	2'680,601.31
1.1.1.2.02.0002	SANTANDER 2184	5'622,381.05
1.1.1.2.02.0003	SANTANDER 3620	-727,324.10
1.1.1.2.03.0001	BANORTE 3026	44'459,124.93
1.1.1.2.03.0002	BANORTE 3035	232,921.08
1.1.1.2.03.0003	BANORTE 6007	781,220.48
1.1.1.2.04.0001	BANSI 8454	3,968.16
1.1.1.2.05.0001	BAN BAJIO 60572	64'602,583.13
1.1.1.2.05.0002	BAN BAJIO MAESTRA 65800102	44,301.35
1.1.1.2.05.0003	BAN BAJIO MAESTRA 03837	3,260.00

Así mismo, se muestra el detalle de cuentas bancarias productivas que se encuentran activas al cierre del mes de diciembre 2024.

SISTEMA PARA EL DESARROLLO INTEGRAL DE LA FAMILIA DEL MUNICIPIO DE GUADALAJARA
RELACIÓN DE CUENTAS BANCARIAS PRODUCTIVAS ESPECÍFICAS E INVERSIÓN
DEL 01 DE ENERO AL 31 DE DICIEMBRE DE 2024

INSTITUCION DE CREDITO	CUENTA	CLABE INTERBANCARIA	TIPO DE CUENTA
BANCO MERCANTIL DEL NORTE SA	XXXXX3026	XXXXXXXXXXXXX30268	CUENTA PRODUCTIVA, M.N.
BANCO MERCANTIL DEL NORTE SA	XXXXX3035	XXXXXXXXXXXXX30352	CUENTA PRODUCTIVA, M.N.
BANCO NACIONAL DE MEXICO SA	XXXXXX7929	XXXXXXXXXXXXX79299	CUENTA PRODUCTIVA, M.N.
BANCO SANTANDER DE MEXICO, S.A.	XXXXXX3180	XXXXXXXXXXXXX31801	CUENTA PRODUCTIVA, M.N.
BANCO SANTANDER DE MEXICO, S.A.	XXXXXX3620	XXXXXXXXXXXXXX3620	CUENTA PRODUCTIVA, M.N.
BANCO DEL BAJIO, S.A.	XXXXXX58001	XXXXXXXXXXXXXX5722	CUENTA PRODUCTIVA, M.N.

Derechos a recibir Efectivo y Equivalentes

1.1.2.	Derechos a Recibir Efectivo o Equivalentes	1'538,825.19
1.1.2.1.	Inversiones Financieras de Corto Plazo	17,400.00
1.1.2.2.	Cuentas por Cobrar a Corto Plazo	49,781.40
*1.1.2.3.	Deudores Diversos por Cobrar a Corto Plazo	1'469,798.76
*1.1.2.4.	Ingresos por Recuperar a Corto Plazo	9,510.08
*1.1.2.5.	Deudores por Anticipos de la Tesorería a Corto Plazo	-7,665.05

- Al cierre del mes de diciembre, se cuenta con un importe de $1'538,825.19 (Un millón quinientos treinta y ocho mil ochocientos veinticinco pesos 19/100 M.N.) que lo conforman deudores diversos en proceso de cobro y/o comprobación de viáticos, gastos a comprobar, así como asignaciones de fondos revolventes (cuenta 1123); también está integrado por la cuenta 1122 que son derechos por cobrar de bienes y servicios en Centros de Desarrollo Infantil y CDCS.

- Las cuentas *1.1.2.3, *1.1.2.4 y *1.1.2.5 están en proceso de depuración por saldos inconsistentes.

Derechos a recibir Bienes o Servicios

1.1.3.	**Derechos a Recibir Bienes o Servicios**	**2,896.15**

- Lo conforman anticipo a proveedores por bienes o servicios por otorgar conforme contratos derivados de procesos de adquisición y de aquellos servicios que de manera mensual se tiene programado su pago antes de recibir la facturación del servicio. Al mes de julio se tiene un saldo de $2,896.15 (Dos mil ochocientos noventa y seis pesos 15/100 M.N.)

Inventarios

- No se utilizan estas cuentas por la naturaleza del ente.

Almacenes

- Se compone por un importe de $4'952,634.37 (Cuatro millones novecientos cincuenta y dos mil seiscientos treinta y cuatro pesos 37/100 M.N.) conformado en su mayoría por entradas y salidas correspondientes al almacén de Procuración de Fondos.

1.1.5.1	**Almacén de Materiales y Suministros de Consumo**	**4'952,634.37**
1.1.5.1.1.0001	Almacén Compras	421,759.02
1.1.5.1.1.0002	Activo Donado	52,673.28
1.1.5.1.1.0003	Almacén Procuración de Fondos	3'597,276.56
1.1.5.1.1.0004	Almacén Albergue Villas Miravalle	198,005.10
1.1.5.1.1.0006	Almacén CADIPSIC	682,920.41

Valores en Garantía

- Al cierre de diciembre 2024, se muestra un importe de $160,428.20 (Ciento sesenta mil cuatrocientos veintiocho pesos 20/100 M.N.) correspondiente a depósitos en garantía por suministro de servicio de energía eléctrica.

Activo no Circulante

Bienes Inmuebles, Infraestructura y Construcciones en Proceso:

- Se tiene registrado un importe de $ 190´356,704.19 (Ciento noventa millones trescientos cincuenta y seis mil setecientos cuatro pesos 19/100 M.N.) mismo que equivale a donaciones de Terrenos y Edificios que nos hizo el Municipio de Guadalajara, se procedió al registro a valor catastral con documento de fecha 8 de agosto de 2024, emitido por la Dirección de Catastro del H. Ayuntamiento de Guadalajara.

1.2.3.	Bienes Inmuebles y Construcciones en Proceso	190,356,704.19
1.2.3.1	Terrenos	69,041,089.49
1.2.3.3	Edificios No Habitacionales	121,315,614.70
1.2.3.6	Construcciones en Proceso en Bienes Propios	0.00

Bienes Muebles:

- Al 31 de diciembre de 2024, se registra el importe de $ 65'932,577.82 (Sesenta y cinco millones novecientos treinta y dos mil quinientos setenta y siete pesos 82/100 M.N.) dichos activos se registran a su costo histórico de adquisición.

1.2.4.	Bienes Muebles	65'932,577.82
1.2.4.1	Mobiliario y Equipo de Administración	36,302,763.11
1.2.4.2	Mobiliario y Equipo Educacional y Recreativo	8,914,617.35
1.2.4.3	Equipo e Instrumental Médico y de Laboratorio	3,692,639.13
1.2.4.4	Equipo de Transporte	15,033,348.07
1.2.4.5	Equipo de Defensa y Seguridad	0.00
1.2.4.6	Maquinaria Otros equipos y Herramienta	1,961,950.16
1.2.4.7.	Colecciones, Obras de Arte y Objetos Valiosos	27,260.00

La relación detallada de los bienes muebles e inmuebles que componen el patrimonio se relaciona en el **Anexo 1A**, considerando para ello la información señalada en los formatos electrónicos emitidos por el Consejo Nacional de Armonización Contable.

Depreciaciones, Deterioro y Amortización Acumulada

- La última depreciación aplicada corresponde al periodo del mes de junio 2024 por los bienes adquiridos hasta esa fecha; misma que se aplicó de acuerdo a los porcentajes establecidos y a las reglas emitidas por el CONAC.

1.2.6.	Depreciación, Deterioro y Amortización Acumulada de Bienes	-24'143,866.74
1.2.6.3.1241.1	Depreciación Acumulada de Muebles de Oficina y Estantería	-2'010,120.55
1.2.6.3.1241.2	Depreciación Acumulada de Muebles Excepto de Oficina y Estantería	-450,513.29
1.2.6.3.1241.3	Depreciación Acumulada de Equipo de Cómputo y de Tecnologías de la Información	-8'289,900.65
1.2.6.3.1241.9	Depreciación Acumulada de Otros Mobiliarios y Equipos de Administración	-1'450,484.10
1.2.6.3.1242.1	Depreciación Acumulada de Equipos y Aparatos Audiovisuales	-1'495,963.31
1.2.6.3.1242.3	Depreciación Acumulada de Cámaras Fotográficas y de Video	-414,953.05
1.2.6.3.1242.9	Depreciación Acumulada de Otros Mobiliarios y Equipos de Administración	-1'394,439.40

1.2.6.3.1243.1	Depreciación Acumulada de Equipo de Médico y de Laboratorio	-1'562,509.47
1.2.6.3.1243.2	Depreciación Acumulada de Instrumental Médico y de Laboratorio	-80,132.95
1.2.6.3.1244.1	Depreciación Acumulada de Vehículos y Equipo de Transporte	-5'571,421.40
1.2.6.3.1244.2	Depreciación Acumulada de Carrocerías y Remolques	-560,128.70
1.2.6.3.1246.2	Depreciación Acumulada de Maquinaria y Equipo Industrial	-168,590.44
1.2.6.3.1246.3	Depreciación Acumulada de Maquinaria y Equipo de Construcción	-5,713.78
1.2.6.3.1246.4	Depreciación Acumulada de Sistemas de Aire Acondicionado, Calefacción y de Refrigeración Industrial y Comercial	-44,004.93
1.2.6.3.1246.5	Depreciación Acumulada de Equipos de Comunicación y Telecomunicación	-8,426.01
1.2.6.3.1246.6	Depreciación Acumulada de Equipos de Generación Eléctrica, Aparatos y Accesorios Eléctricos	-9,173.51
1.2.6.3.1246.7	Depreciación Acumulada de Herramientas y Máquinas-Herramientas	-430,846.15
1.2.6.3.1246.9	Depreciación de Otros Equipos	-58,795.05
1.2.6.5.0001	Amortización Acumulada de Activos Intangibles	-137,750.00

- Se está trabajando en los archivos que se subirán al Sistema NUCONT para realizar la amortización y depreciación correspondiente por proceso; misma que se aplicará de acuerdo a los porcentajes establecidos y a las reglas emitidas por el CONAC previamente configuradas en el módulo respectivo de Activos Fijos.

Activos Intangibles

- Se cuenta con software por un monto de $761,917.60 (Setecientos sesenta y un mil novecientos diecisiete pesos 60/100 M.N.) para administrar base de datos del área de Capital Humano respecto a los empleados que laboran en el DIF Guadalajara.

2.2 PASIVO

Cuentas y documentos por pagar a corto plazo

- Son los compromisos adquiridos con los proveedores y por las obligaciones a cargo del Sistema DIF del Municipio de Guadalajara, con motivo de las adquisiciones de materiales e insumos así como la prestación de servicios, atendiendo en su caso los compromisos de pago establecidos en los contratos de prestación de servicios; así como las obligaciones que conforman por los importes retenidos al personal de base y confianza por las remuneraciones por un trabajo personal subordinado, previsto en el Titulo IV, Capítulo I, artículo 94, fracción I, de la Ley del Impuesto Sobre la Renta, así como los importes retenidos a personas físicas por la prestación de servicios profesionales, RESICO e

importes retenidos a personas físicas por arrendamiento y a cuotas de seguridad social, aportaciones al Instituto de Pensiones del Estado.

- El rubro de Cuentas por Pagar a Corto Plazo está integrado por obligaciones de pago a corto plazo derivadas de operaciones presupuestarias devengadas, pendientes de pagar.

2.1.1	Cuentas por Pagar a Corto Plazo	32'534,069.98
2.1.1.1	Servicios Personales por Pagar a Corto Plazo	1'140,412.63
2.1.1.2	Proveedores por Pagar a Corto Plazo	11'359,622.28
2.1.1.5	Transferencias Otorgadas por Pagar a Corto Plazo	2,895,265.18
2.1.1.7	Retenciones y Contribuciones por Pagar a Corto Plazo	13'684,078.52
2.1.1.8	Devoluciones de la Ley de Ingresos por pagar a Corto Plazo	88,950.00
2.1.1.9	Otras Cuentas por Pagar a Corto Plazo	3'365,741.37

- En la cuenta "Servicios Personales por Pagar a Corto Plazo", se tiene un pasivo por un importe de $1'140,412.63 (Un millón ciento cuarenta mil cuatrocientos doce pesos 63/100 M.N.) mismo que registra remuneraciones por pagar tales como asimilados a salarios, finiquitos, así como registros que están en proceso de depuración dentro del rubro de Remuneraciones al personal de plantilla y asimilados a salarios.

- Se registra un saldo de $11'359,622.28 (Once millones trescientos cincuenta y nueve mil seiscientos veintidós pesos 28/100 M.N.) correspondiente a "Proveedores por Pagar a Corto Plazo" que de manera global corresponde a compromisos por pagar por adquisición de frutas, carne, verduras, despensas, agua purificada para Centros de Desarrollo Infantil (CDI) y Centros de Desarrollo Comunitario (CDC) entre otros; atención especializada a pupilos, pago de pólizas de seguros y mantenimiento y conservación de inmuebles.

  Así mismo, se está trabajando en la depuración de cuentas por pagar que presentan saldos inconsistentes, con la finalidad de reflejar información financiera más acorde a la realidad del organismo.

- Se tiene registrado un monto de $2´895,265.18 (Dos millones ochocientos noventa y cinco mil doscientos sesenta y cinco pesos 18/100 M.N.), mismo que atiende a los registros realizados por la administración anterior y que se presume que corresponden a las aportaciones que realizó el Municipio de Guadalajara a este organismo durante el ejercicio 2017.

- La cuenta de Retenciones y Contribuciones por pagar a corto plazo, muestra un saldo global de $13'684,078.52 (Trece millones seiscientos ochenta y cuatro mil setenta y ocho pesos 52/100 M.N.) del cual, corresponden en su mayoría al impuesto sobre la renta retenido a empleados y a enterar en enero de 2025.

- Se registra el monto de $88,950.00 (Ochenta y ocho mil novecientos cincuenta pesos 00/100 M.N.) dentro de Cuentas por Pagar a corto Plazo (Devoluciones de la Ley de Ingresos por pagar a corto plazo) corresponde a cuotas de recuperación que aportan los beneficiarios de Comedores Comunitarios y que por Reglas de Operación cada Comité Social debe directamente administrar y ejercer el recurso recaudado.

Provisiones a corto plazo

- Se realizó el registro de las provisiones de la prima vacacional, aguinaldo y bono del Servidor Público por un monto de $6'477,124.83 (Seis millones cuatrocientos setenta y siete mil ciento veinticuatro pesos 83/100 M.N.)

2.1.7	Provisiones a Corto Plazo	6'477,124.83
2.1.7.1.00001	Provisiones para Demandas y Juicios a Corto Plazo	0.00
2.1.7.9.13201	Provisiones de Prima Vacacional	2'414,370.94
2.1.7.9.13202	Provisiones de Aguinaldo	0.00
2.1.7.9.15407	Provisiones de Bono del Servidor Público	4'062,753.89

3. NOTAS AL ESTADO DE VARIACIÓN EN LA HACIENDA PÚBLICA

Este rubro muestra el resultado de las fluctuaciones sobre el monto y procedencia de los recursos que modifican al patrimonio generado, la acumulación de resultados de la gestión de ejercicios anteriores y los resultados del ejercicio en operación y los eventos modificados identificables y cuantificables que la afectan.

CONCEPTO	Hacienda Pública / Patrimonio Contribuido	Hacienda Pública / Patrimonio Generado de Ejercicios Anteriores	Hacienda Pública / Patrimonio Generado del Ejercicio	Exceso o Insuficiencia en la Actualización de la Hacienda Pública / Patrimonio	Total
Hacienda Pública / Patrimonio Neto Final de 2023	**77'245,779.40**	**164'679,050.01**	**71'412,792.50**	**0.00**	**313'337,621.91**
Cambios en la Hacienda Pública / Patrimonio Contribuido Neto 2024	**43'617,228.84**	**0.00**	**0.00**	**0.00**	**43'617,228.84**
Variaciones en la Hacienda Pública / Patrimonio Generado Neto de 2024		**-51'767,194.57**	**13'107,379.40**		**-38'659,815.17**
Resultado del Ejercicio (Ahorro/Desahorro)			24'957,780.87		24'957,780.87
Resultados de Ejercicios Anteriores		-51'767,194.57	-71'412,792.50		-123'179,987.07
Revalúos			59'562,391.03		59'562,391.03
Cambios en el Exceso o Insuficiencia en la Actualización de la Hacienda Pública / Patrimonio Neto de 2024				**0.00**	
Hacienda Pública / Patrimonio Neto al Final de 2024	**120'863,008.24**	**112'911,855.44**	**84'520,171.90**	**0.00**	**318'295,035.58**

4. NOTAS AL ESTADO DE FLUJO DE EFECTIVO

➢ **Efectivo y Equivalentes**

4.1 Análisis del Estado de Flujo de Efectivo, del periodo del 1º. De enero al 31 de diciembre de 2024, mismo que se detalla a continuación:

EFECTIVO Y EQUIVALENTES		
CONCEPTO	2024	2023
Efectivo	0.00	0.00
Bancos / Tesorería	117'744,113.61	203'167,255.73
Bancos / Dependencias y Otros	0.00	0.00
Inversiones Temporales (Hasta 3 meses)	0.00	0.00
Fondos de Afectación Específica	0.00	0.00
Depósitos de Fondos de Terceros en Garantía y/o Administración	0.00	0.00
Otros Efectivos y Equivalentes	0.00	0.00
Total	**117'744,113.61**	**203'167,255.73**

4.2 Detalle de las adquisiciones de las Actividades de Inversión efectivamente pagadas:

ADQUISICIONES DE ACTIVIDADES DE INVERSIÓN EFECTIVAMENTE PAGADAS		
CONCEPTO	2024	2023
Bienes Inmuebles, Infraestructura y Construcciones en Proceso	**94'680,633.70**	**0.00**
Terrenos	25'264,023.51	0.00
Viviendas	0.00	0.00
Edificios no Habitacionales	87'814,346.04	0.00
Infraestructura	0.00	0.00
Construcciones en Proceso en Bienes de Dominio Público	0.00	0.00
Construcciones en Proceso de Bienes Propios	-18'397,735.85	0.00
Otros Bienes Inmuebles	0.00	0.00
Bienes Muebles	**11'931,872.10**	**2'941,799.69**
Mobiliario y Equipo de Administración	7'516,832.12	-1'086,225.89
Mobiliario y Equipo Educacional y Recreativo	2'188,572.67	-187,278.52
Equipo e Instrumental Médico y de Laboratorio	682,638.40	-34,982.84
Vehículos y Equipo de Transporte	1'332,927.99	4'178,427.78
Equipo de Defensa y Seguridad	0.00	-5,015.84
Maquinaria, Otros Equipos y Herramientas	210,900.92	76,875.00
Colecciones, Obras de Arte y Objetos Valiosos	0.00	0.00
Activos Biológicos	0.00	0.00

Otras Inversiones	**0.00**	**0.00**
Total	**106'612,505.80**	**2'941,799.69**

4.3 Conciliación de los Flujos de Efectivo Netos de las Actividades de Operación y los Saldos de Resultados del Ejercicio (Ahorro / Desahorro):

CONCILIACIÓN DE FLUJOS DE EFECTIVO NETOS		
CONCEPTO	**2024**	**2023**
Resultados del Ejercicio Ahorro/Desahorro	**24'957,780.87**	**71'412,792.50**
Movimientos de partidas (o rubros) que no afectan al efectivo	**0.00**	**0.00**
Depreciación	7'441,893.19	0.00
Amortización	0.00	0.00
Incremento en las provisiones	0.00	0.00
Incremento en inversiones producido por revaluación	0.00	0.00
Ganancia/pérdida en venta de bienes muebles, inmuebles e intangibles	0.00	0.00
Incremento en cuentas por cobrar	0.00	0.00
Flujos de Efectivo Netos de las Actividades de Operación	**24'957,780.87**	**71'412,792.50**

CONCEPTO	**2024**	**2023**
Flujos de Efectivo de las Actividades de Operación		
Origen	**619'649,689.68**	**633'558,546.48**
Aplicación	**594'691,908.81**	**562'145,753.98**
Flujos Netos de Efectivo por Actividades de Operación	**24'957,780.87**	**71'412,792.50**
Flujos de Efectivo de las Actividades de Inversión		
Origen	**7'441,893.19**	**97,490.05**
Aplicación	**106'612,505.80**	**11'331,595.12**
Flujos Netos de Efectivo de las Actividades de Inversión	**-99'170,612.61**	**-11'234,105.07**
Flujos de Efectivo de las Actividades de Financiamiento		
Origen	**60'202,482.12**	**77'870,796.56**
Endeudamiento Neto	**0.00**	**0.00**
Aplicación	**71'412,792.50**	**72'084,494.55**
Servicios de la Deuda	**0.00**	**0.00**
Flujos Netos de Efectivo de las Actividades de Financiamiento	**-11'210,310.38**	**5'786,302.01**
Incremento / Disminución Neta en el Efectivo y Equivalentes al Efectivo	**-85'423,142.12**	**65'964,989.44**
Efectivo y Equivalentes al Inicio del Ejercicio	**203'167,255.73**	**137'202,266.29**
Efectivo y Equivalentes al Final del Ejercicio	**117'744,113.61**	**203'167,255.73**

Se tiene al término del periodo mencionado un decremento al flujo de efectivo por **$85'423,142.12** (Ochenta y cinco millones cuatrocientos veintitrés mil ciento cuarenta y dos pesos 12/100 M.N.).

MTRA. VERONICA GUTIERREZ HERNANDEZ

DIRECTORA GENERAL

MTRA. NORMA ALICIA DIAZ RAMIREZ

DIRECTORA ADMINISTRATIVA

Gobierno de Guadalajara
SISTEMA DIF GUADALAJARA

ASEJ2024-17-08-04-2025-1

Bajo protesta de decir verdad declaramos que los Estados Financieros y sus Notas son razonablemente correctos y responsabilidad del emisor.

CUENTA PÚBLICA - DIF SISTEMA PARA EL DESARROLLO INTEGRAL DE LA FAMILIA DEL MUNICIPIO DE GUADALAJARA DIF
NOTAS A LOS ESTADOS FINANCIEROS
DE MEMORIA
(CUENTAS DE ORDEN)
DEL 1° DE ENERO AL 31 DE DICIEMBRE DE 2024

NOTAS DE MEMORIA (CUENTAS DE ORDEN)
AL 31 DE DICIEMBRE DE 2024

Cuentas de Orden Contables:

Las cuentas de orden contables se utilizan para registrar movimientos que no afectan ni modifican el Estado de Situación Financiera del Organismo.

Cuenta	Concepto
7.4.1.	DEMANDAS JUDICIAL EN PROCESO DE RESOLUCIÓN
7.4.1.01	PROCESO DE RESOLUCIÓN
7.4.1.01.001	DEMANDAS EN PROCESO ADMINISTRACIONES ANTERIORES
7.4.1.01.002	DEMANDAS EN PROCESO ADMINISTRACIÓN ACTUAL
7.4.2.01	RESOLUCIÓN DE DEMANDAS
7.4.2.01.001	DEMANDAS EN RESOLUCIÓN ADMINISTRACIONES ANTERIORES
7.4.2.01.001	DEMANDAS EN RESOLUCIÓN ADMINISTRACIÓN ACTUAL
7.6.4.01	CONTRATO DE COMODATO POR BIENES
7.6.4.01.001	RENOVACIÓN DEL CDI 12
7.6.4.01.002	TRABAJOS COMPLEMENTARIOS CADIPSI LAS PALMAS

Cuentas de Orden Presupuestarias:

En atención a las disposiciones establecidas en la Ley General Contabilidad Gubernamental y al marco normativo establecido por el Consejo de Nacional de Armonización Contable, el estado de Situación Financiera, utilizó las Cuentas Presupuestales del Ingreso y del Egreso, las cuales se enlistan en el siguiente cuadro:

Cuenta PRESUPUESTO DE INGRESOS 2024

8.1.1 LEY DE INGRESOS ESTIMADA 636'344,820.00
8.1.2 LEY DE INGRESOS POR EJECUTAR 69'274,853.27
8.1.3 MODIFICACIONES A LA LEY DE INGRESOS ESTIMADA 18'104,869.68
8.1.4 LEY DE INGRESOS DEVENGADA 585'174,836.41
8.1.5 LEY DE INGRESOS RECAUDADA 585'152,012.99

Cuenta PRESUPUESTO DE EGRESOS 2024

8.2.1 PRESUPUESTO DE EGRESOS APROBADO 636'344,820.00
8.2.2 PRESUPUESTO DE EGRESOS POR EJERCER 49'090,211.00
8.2.3 MODIFICACIONES AL PRESUPUESTO DE EGRESOS APROBADO 18'104,869.68
8.2.4 PRESUPUESTO DE EGRESOS COMPROMETIDO 583'133,409.41
8.2.5 PRESUPUESTO DE EGRESOS DEVENGADO 583'133,376.10
8.2.6 PRESUPUESTO DE EGRESOS EJERCIDO 565'084,005.64
8.2.7 PRESUPUESTO DE EGRESOS PAGADO 565'034,059.59

Cabe agregar que el sistema contable que registra los movimientos antes señalados, es limitado a las necesidades del Sistema DIF.

MTRA. VERONICA GUTIERREZ HERNANDEZ

DIRECTORA GENERAL

MTRA. NORMA ALICIA DIAZ RAMIREZ

DIRECTORA ADMINISTRATIVA

Gobierno de Guadalajara
SISTEMA DIF GUADALAJARA

ASEJ2024-17-08-04-2025-1

Bajo protesta de decir verdad declaramos que los Estados Financieros y sus Notas son razonablemente correctos y responsabilidad del emisor.



CUENTA PÚBLICA 2024

TOMO II

CUENTA PÚBLICA - DIF SISTEMA PARA EL DESARROLLO INTEGRAL DE LA FAMILIA DEL MUNICIPIO DE GUADALAJARA DIF

ESTADO ANALÍTICO DE SITUACIÓN FINANCIERA

AL 31 DE DICIEMBRE DE 2024

(Cifra en pesos)

CTA.	CONCEPTO	2024	2023
10000	**ACTIVO**		
11000	**ACTIVO CIRCULANTE**		
11100	**EFECTIVO Y EQUIVALENTES**	**117,744,113.61**	**203,167,255.73**
11110	Efectivo	0.00	0.00
11120	Bancos/Tesorería	117,744,113.61	203,167,255.73
11130	Bancos/Dependencias y otros	0.00	0.00
11140	Inversiones temporales (hasta 3 meses)	0.00	0.00
11150	Fondos con afectación específica	0.00	0.00
11160	Depósitos de fondos de terceros en garantía y/o administración	0.00	0.00
11190	Otros efectivos y equivalentes	0.00	0.00
11200	**DERECHOS A RECIBIR EFECTIVO O EQUIVALENTES**	**1,538,825.19**	**80,929.70**
11210	Inversiones financieras de corto plazo	17,400.00	17,400.00
11220	Cuentas por cobrar a corto plazo	49,781.40	24,809.40
11230	Deudores diversos por cobrar a corto plazo	1,469,798.76	48,951.60
11240	Ingresos por recuperar a corto plazo	9,510.08	-2,704.72
11250	Deudores por anticipos de la tesorería a corto plazo	-7,665.05	-7,526.58
11260	Préstamos otorgados a corto plazo	0.00	0.00
11290	Otros derechos a recibir efectivo o equivalentes a corto plazo	0.00	0.00
11300	**DERECHOS A RECIBIR BIENES O SERVICIOS**	**2,896.15**	**324,099.23**
11310	Anticipo a proveedores por adquisición de bienes y prestación de servicios a corto plazo	2,896.15	324,099.23
11320	Anticipo a proveedores por adquisición de bienes inmuebles y muebles a corto plazo	0.00	0.00
11330	Anticipo a proveedores por adquisición de bienes intangibles a corto plazo	0.00	0.00
11340	Anticipo a contratistas por obras públicas a corto plazo	0.00	0.00
11390	Otros derechos a recibir bienes o servicios a corto plazo	0.00	0.00
11400	**INVENTARIOS**	**0.00**	**0.00**
11410	Inventario de mercancías para venta	0.00	0.00
11420	Inventario de mercancías terminadas	0.00	0.00
11430	Inventario de mercancías en proceso de elaboración	0.00	0.00
11440	Inventario de materias primas, materiales y suministros para producción	0.00	0.00
11450	Bienes en tránsito	0.00	0.00
11500	**ALMACENES**	**4,952,634.37**	**6,448,358.55**
11510	Almacén de materiales y suministro para el consumo	4,952,634.37	6,448,358.55
11600	**ESTIMACIÓN POR PÉRDIDA O DETERIORO DE ACTIVOS CIRCULANTES**	**0.00**	**0.00**
11610	Estimaciones para cuentas incobrables por derechos a recibir efectivo o equivalentes	0.00	0.00
11620	Estimación por deterioro de inventarios	0.00	0.00
11900	**OTROS ACTIVOS CIRCULANTES**	**160,428.20**	**160,428.20**
11910	Valores en garantía	160,428.20	160,428.20
11920	Bienes en garantía (excluye depósitos de fondos)	0.00	0.00
11930	Bienes derivados de embargos, decomisos, aseguramientos y dación en pago	0.00	0.00
11940	Adquisición con fondos de terceros	0.00	0.00
	ACTIVOS CIRCULANTES	**124,398,897.52**	**210,181,071.41**
12000	**ACTIVO NO CIRCULANTE**		
12100	**INVERSIONES FINANCIERAS A LARGO PLAZO**	**0.00**	**0.00**
12110	Inversiones a largo plazo	0.00	0.00
12120	Títulos y valores a largo plazo	0.00	0.00
12130	Fideicomisos, mandatos y contratos análogos	0.00	0.00
12140	Participaciones y aportaciones de capital	0.00	0.00
12200	**DERECHOS A RECIBIR EFECTIVO O EQUIVALENTES A LARGO PLAZO**	**0.00**	**0.00**
12210	Documentos por cobrar a largo plazo	0.00	0.00
12220	Deudores diversos a largo plazo	0.00	0.00
12230	Ingresos por recuperar a largo plazo	0.00	0.00
12240	Préstamos otorgados a largo plazo	0.00	0.00
12290	Otros derechos a recibir efectivo o equivalentes a largo plazo	0.00	0.00
12300	**BIENES INMUEBLES, INFRAESTRUCTURA Y CONSTRUCCIONES EN PROCESO**	**190,356,704.19**	**95,676,070.49**
12310	Terrenos	69,041,089.49	43,777,065.98
12320	Viviendas	0.00	0.00
12330	Edificios no habitacionales	121,315,614.70	33,501,268.66
12340	Infraestructura	0.00	0.00
12350	Construcciones en proceso en bienes de dominio público	0.00	0.00
12360	Construcciones en proceso en bienes propios	0.00	18,397,735.85
12390	Otros bienes inmuebles	0.00	0.00
12400	**BIENES MUEBLES**	**65,932,577.82**	**54,000,705.72**
12410	Mobiliario y equipo de administración	36,302,763.11	28,785,930.99
12420	Mobiliario y equipo educacional y recreativo	8,914,617.35	6,726,044.68
12430	Equipo e instrumental médico y de laboratorio	3,692,639.13	3,010,000.73
12440	Vehículos y equipo de transporte	15,033,348.07	13,700,420.08
12450	Equipo de defensa y seguridad	0.00	0.00
12460	Maquinaria, otros equipos y herramientas	1,961,950.16	1,751,049.24
12470	Colecciones, obras de arte y objetos valiosos	27,260.00	27,260.00
12480	Activos biológicos	0.00	0.00

CTA	CONCEPTO	2024	2023
20000	**PASIVO**		
21000	**PASIVO CIRCULANTE**		
21100	**CUENTAS POR PAGAR A CORTO PLAZO**	**32,534,069.98**	**23,664,694.82**
21110	Servicios personales por pagar a corto plazo	1,140,412.63	648,764.84
21120	Proveedores por pagar a corto plazo	11,359,622.28	1,126,493.17
21130	Contratistas por obras públicas por pagar a corto plazo	0.00	0.00
21140	Participaciones y aportaciones por pagar a corto plazo	0.00	0.00
21150	Transferencias otorgadas por pagar a corto plazo	2,895,265.18	2,895,265.18
21160	Intereses, comisiones y otros gastos de la deuda pública por pagar a corto plazo	0.00	0.00
21170	Retenciones y contribuciones por pagar a corto plazo	13,684,078.52	15,574,920.22
21180	Devoluciones de la ley de ingresos por pagar a corto plazo	88,950.00	88,950.00
21190	Otras cuentas por pagar a corto plazo	3,365,741.37	3,330,301.41
21200	**DOCUMENTOS POR PAGAR A CORTO PLAZO**	**0.00**	**0.00**
21210	Documentos comerciales por pagar a corto plazo	0.00	0.00
21220	Documentos con contratistas por obras públicas por pagar a corto plazo	0.00	0.00
21290	Otros documentos por pagar a corto plazo	0.00	0.00
21300	**PORCIÓN A CORTO PLAZO DE LA DEUDA PÚBLICA A LARGO PLAZO**	**0.00**	**0.00**
21310	Porción a corto plazo de la deuda pública interna	0.00	0.00
21320	Porción a corto plazo de la deuda pública externa	0.00	0.00
21330	Porción a corto plazo de arrendamiento financiero	0.00	0.00
21400	**TÍTULOS Y VALORES A CORTO PLAZO**	**0.00**	**0.00**
21410	Títulos y valores de la deuda pública interna a corto plazo	0.00	0.00
21420	Títulos y valores de la deuda pública externa a corto plazo	0.00	0.00
21500	**PASIVOS DIFERIDOS A CORTO PLAZO**	**0.00**	**0.00**
21510	Ingresos cobrados por adelantado a corto plazo	0.00	0.00
21520	Intereses cobrados por adelantado a corto plazo	0.00	0.00
21590	Otros pasivos diferidos a corto plazo	0.00	0.00
21600	**FONDOS Y BIENES DE TERCEROS EN GARANTÍA Y/O ADMINISTRACIÓN A CORTO PLAZO**	**0.00**	**0.00**
21610	Fondos en garantía a corto plazo	0.00	0.00
21620	Fondos en administración a corto plazo	0.00	0.00
21630	Fondos contingentes a corto plazo	0.00	0.00
21640	Fondos de fideicomisos, mandatos y contratos análogos a corto plazo	0.00	0.00
21650	Otros fondos de terceros en garantía y/o administración a corto plazo	0.00	0.00
21660	Valores y bienes en garantía a corto plazo	0.00	0.00
21700	**PROVISIONES A CORTO PLAZO**	**6,477,124.83**	**6,915,474.94**
21710	Provisión para demandas y juicios a corto plazo	0.00	0.00
21720	Provisión para contingencias a corto plazo	0.00	0.00
21790	Otras provisiones a corto plazo	6,477,124.83	6,915,474.94
21900	**OTROS PASIVOS A CORTO PLAZO**	**0.00**	**0.00**
21910	Ingresos por clasificar	0.00	0.00
21920	Recaudación por participar	0.00	0.00
21990	Otros pasivos circulantes	0.00	0.00
	PASIVOS CIRCULANTES	**39,011,194.81**	**30,580,169.76**
22000	**PASIVO NO CIRCULANTE**		
22100	**CUENTAS POR PAGAR A LARGO PLAZO**	**0.00**	**0.00**
22110	Proveedores por pagar a largo plazo	0.00	0.00
22120	Contratistas por obras públicas por pagar a largo plazo	0.00	0.00
22200	**DOCUMENTOS POR PAGAR A LARGO PLAZO**	**0.00**	**0.00**
22210	Documentos comerciales por pagar a largo plazo	0.00	0.00
22220	Documentos con contratistas por obras públicas por pagar a largo plazo	0.00	0.00
22290	Otros documentos por pagar a largo plazo	0.00	0.00
22300	**DEUDA PÚBLICA A LARGO PLAZO**	**0.00**	**0.00**
22310	Títulos y valores de la deuda pública interna a largo plazo	0.00	0.00
22320	Títulos y valores de la deuda pública externa a largo plazo	0.00	0.00
22330	Préstamos de la deuda pública interna por pagar a largo plazo	0.00	0.00
22340	Préstamos de la deuda pública externa por pagar a largo plazo	0.00	0.00
22350	Arrendamiento financiero por pagar a largo plazo	0.00	0.00
22400	**PASIVOS DIFERIDOS A LARGO PLAZO**	**0.00**	**0.00**
22410	Créditos diferidos a largo plazo	0.00	0.00
22420	Intereses cobrados por adelantado a largo plazo	0.00	0.00
22490	Otros pasivos diferidos a largo plazo	0.00	0.00
22500	**FONDOS Y BIENES DE TERCEROS EN GARANTÍA Y/O ADMINISTRACIÓN A LARGO PLAZO**	**0.00**	**0.00**
22510	Fondos en garantía a largo plazo	0.00	0.00
22520	Fondos en administración a largo plazo	0.00	0.00
22530	Fondos contingentes a largo plazo	0.00	0.00
22540	Fondos de fideicomisos, mandatos y contratos análogos a largo plazo	0.00	0.00
22550	Otros fondos de terceros en garantía y/o administración a largo plazo	0.00	0.00
22560	Valores y bienes en garantía a largo plazo	0.00	0.00
22600	**PROVISIONES A LARGO PLAZO**	**0.00**	**0.00**
22610	Provisión para demandas y juicios a largo plazo	0.00	0.00

CUENTA PÚBLICA - DIF SISTEMA PARA EL DESARROLLO INTEGRAL DE LA FAMILIA DEL MUNICIPIO DE GUADALAJARA DIF

ESTADO DE SITUACIÓN FINANCIERA

AL 31 DE DICIEMBRE DE 2024

(Cifras en pesos)

CTA.	CONCEPTO	2024	2023
	ACTIVO		
	ACTIVO CIRCULANTE		
	Efectivo y equivalentes	117,744,113.61	203,167,255.73
	Derechos a recibir efectivo o equivalentes	1,538,825.19	80,929.70
	Derechos a recibir bienes o servicios	2,896.15	324,099.23
	Inventarios	0.00	0.00
	Almacenes	4,952,634.37	6,448,358.55
	Estimación por pérdida o deterioro de activos circulantes	0.00	0.00
	Otros activos circulantes	160,428.20	160,428.20
	TOTAL DE ACTIVOS CIRCULANTES	**124,398,897.52**	**210,181,071.41**
	ACTIVO NO CIRCULANTE		
	Inversiones financieras a largo plazo	0.00	0.00
	Derechos a recibir efectivo o equivalentes a largo plazo	0.00	0.00
	Bienes inmuebles, infraestructura y construcciones en proceso	190,356,704.19	95,676,070.49
	Bienes muebles	65,932,577.82	54,000,705.72
	Activos intengibles	761,917.60	761,917.60
	Depreciación, deterioro y amortización acumulada de bienes	-24,143,866.74	-16,701,973.55
	Activos diferidos	0.00	0.00
	Estimación por pérdida o deterioro de activos no circulantes	0.00	0.00
	Otros activos circulantes	0.00	0.00
	TOTAL DE ACTIVOS NO CIRCULANTES	**232,907,332.87**	**133,736,720.26**
	TOTAL DEL ACTIVO	**357,306,230.39**	**343,917,791.67**

CTA	CONCEPTO	2024	2023
	PASIVO		
	PASIVO CIRCULANTE		
	Cuentas por pagar a corto plazo	32,534,069.98	23,664,694.82
	Documentos por pagar a corto plazo	0.00	0.00
	Porción a corto plazo de la deuda públicaa largo plazo	0.00	0.00
	Títulos y valores a corto plazo	0.00	0.00
	Pasivos diferidos a corto plazo	0.00	0.00
	Fondos y bienes de terceros en garantía y/o administración a corto plazo	0.00	0.00
	Provisiones a corto plazo	6,477,124.83	6,915,474.94
	Otros pasivos a corto plazo	0.00	0.00
	TOTAL DE PASIVOS CIRCULANTES	**39,011,194.81**	**30,580,169.76**
	PASIVO NO CIRCULANTE		
	Cuentas por pagar a largo plazo	0.00	0.00
	Documentos por pagar a largo plazo	0.00	0.00
	Deuda pública a largo plazo	0.00	0.00
	Pasivos diferidos a largo plazo	0.00	0.00
	Fondos y bienes de terceros en garantía y/o administración a largo plazo	0.00	0.00
	Provisiones a largo plazo	0.00	0.00
	TOTAL DE PASIVOS NO CIRCULANTES	**0.00**	**0.00**
	TOTAL DE PASIVOS	**39,011,194.81**	**30,580,169.76**
	HACIENDA PÚBLICA/ PATRIMONIO		
	HACIENDA PÚBLICA/ PATRIMONIO CONTRIBUIDO	**120,863,008.24**	**77,245,779.40**
	Aportaciones	0.00	0.00
	Donaciones de capital	120,863,008.24	77,245,779.40
	Actualización de la hacienda pública/patrimonio	0.00	0.00
	HACIENDA PÚBLICA/PATRIMONIO GENERADO	**197,432,027.34**	**236,091,842.51**
	Resultado del ejercicio (ahorro/desahorro)	24,957,780.87	71,412,792.50
	Resultado de ejercicios anteriores	129,345,370.69	181,112,565.26
	Revalúos	61,021,529.03	1,459,138.00
	Reservas	0.00	0.00
	Rectificaciones de resultados de ejercicios anteriores	-17,892,653.25	-17,892,653.25
	EXCESO O INSUFICIENCIA EN LA ACTUALIZACIÓN DE LA HACIENDA PÚBLICA / PATRIMONIO	**0.00**	**0.00**
	Resultado por posición monetaria	0.00	0.00
	Resultado por tenencia de activos no monetarios	0.00	0.00
	TOTAL HACIENDA PUBLICA / PATRIMONIO	**318,295,035.58**	**313,337,621.91**
	SUMA DE PASIVO Y PATRIMONIO / HACIENDA PÚBLICA	**357,306,230.39**	**343,917,791.67**

Bajo protesta de decir verdad declaramos que los estados financieros y sus notas, son razonablemente correctos y son responsabilidad del emisor.

MTRA. VERONICA GUTIERREZ HERNANDEZ
DIRECTORA GENERAL

MTRA. NORMA ALICIA DIAZ RAMIREZ
DIRECTORA ADMINISTRATIVA

ASEJ2024-17-08-04-2025-1

CUENTA PÚBLICA - DIF SISTEMA PARA EL DESARROLLO INTEGRAL DE LA FAMILIA DEL MUNICIPIO DE GUADALAJARA DIF

ESTADO ANALÍTICO DE ACTIVIDADES

DEL 1° DE ENERO AL 31 DE DICIEMBRE DE 2024

(Cifras en pesos)

CTA.	CONCEPTO	2024	2023
40000	**INGRESOS Y OTROS BENEFICIOS**		
41000	**INGRESOS DE GESTIÓN**		
41100	**IMPUESTOS**	25,811,835.00	25,308,423.19
41110	**Impuestos sobre los ingresos**	0.00	0.00
41110-1	*Impuestos sobre espectáculos públicos*	0.00	0.00
41120	**Impuestos sobre el patrimonio**	0.00	0.00
41120-1	*Impuesto predial*	0.00	0.00
41120-2	*Impuestos sobre transmisiones patrimoniales*	0.00	0.00
41120-3	*Impuestos sobre negocios jurídicos*	0.00	0.00
41130	**Impuestos sobre la producción, el consumo y las transacciones**	0.00	0.00
41140	**Impuestos al comercio exterior**	0.00	0.00
41150	**Impuestos sobre nóminas y asimilables**	0.00	0.00
41160	**Impuestos ecológicos**	0.00	0.00
41170	**Accesorios de impuestos**	0.00	0.00
41170-1	*Recargos*	0.00	0.00
41170-2	*Actualizaciones*	0.00	0.00
41170-3	*Multas*	0.00	0.00
41170-4	*Gastos de ejecución*	0.00	0.00
41170-5	*Otros no especificados*	0.00	0.00
41180	**Impuestos no comprendidos en la ley de ingresos vigente, causados en ejercicio fiscales anteriores pendientes de liquidar o pago**	0.00	0.00
41180-1	*Impuestos no comprendidos en la ley de ingresos vigente, causados en ejercicio fiscales anteriores pendientes de liquidar o pago*	0.00	0.00
41190	**Otros Impuestos**	0.00	0.00
41190-1	*Otros impuestos*	0.00	0.00
41200	**CUOTAS Y APORTACIONES DE SEGURIDAD SOCIAL**	0.00	0.00
41210	**Aportaciones para fondos de vivienda**	0.00	0.00
41220	**Cuotas para la seguridad social**	0.00	0.00
41230	**Cuotas de ahorro para el retiro**	0.00	0.00
41240	**Accesorios de cuotas y aportaciones de seguridad social**	0.00	0.00
41290	**Otras cuotas y aportaciones para la seguridad social**	0.00	0.00
41300	**CONTRIBUCIONES DE MEJORAS**	0.00	0.00
41310	**Contribuciones de mejoras por obras públicas**	0.00	0.00
41310-1	*Contribuciones de mejoras por obras públicas*	0.00	0.00
41320	**Contribuciones de mejoras no comprendidas en la ley de ing. vigente, causadas en ejercicios fiscales anteriores pendientes de liq. o pago**	0.00	0.00
41320-1	*Contribuciones de mejoras no comprendidas en la ley de ing. vigente, causadas en ejercicios fiscales anteriores pendientes de liq. o pago*	0.00	0.00
41400	**DERECHOS**	0.00	0.00
41410	**Derechos por el uso, goce, aprovechamiento o explotación de bienes de dominio público**	0.00	0.00
41410-1	*Derechos por el uso del piso*	0.00	0.00
41410-2	*Derechos por el uso de los estacionamientos*	0.00	0.00
41410-3	*Derechos de uso de cementerios y panteones municipales*	0.00	0.00
41410-4	*Derechos de concesiones y demás inmuebles de propiedad municipal*	0.00	0.00
41420	**Derechos a los hidrocarburos (derogada)**	0.00	0.00
41430	**Derechos por prestación de servicios**	0.00	0.00
41430-1	*Derechos de licencias y permisos de giros*	0.00	0.00
41430-2	*Derechos de licencias y permisos de anuncios*	0.00	0.00
41430-3	*Derechos de licencias de construcción, reconstrucción, reparación o demolición de obras*	0.00	0.00
41430-4	*Derechos de regularizaciones de los registros de obra*	0.00	0.00
41430-5	*Derechos de alineamiento, designación de número oficial e inspección*	0.00	0.00
41430-6	*Derechos de licencias de cambio de régimen de propiedad y urbanización*	0.00	0.00
41430-7	*Derechos de servicios de obra*	0.00	0.00
41430-8	*Derechos de servicios de sanidad*	0.00	0.00
41430-9	*Derechos de servicio de limpieza, recolección, traslado, tratamiento y disposición final de residuos*	0.00	0.00
41430-10	*Derechos de agua potable, drenaje, alcantarillado, tratamiento y disposición final de aguas residuales*	0.00	0.00
41430-11	*Derechos del rastro*	0.00	0.00
41430-12	*Derechos del registro civil*	0.00	0.00
41430-13	*Derechos de las certificaciones*	0.00	0.00
41430-14	*Derechos de los servicios de catastro*	0.00	0.00
41440	**Accesorios de derecho**	0.00	0.00
41440-1	*Recargos*	0.00	0.00
41440-2	*Actualizaciones*	0.00	0.00
41440-3	*Multas*	0.00	0.00
41440-4	*Gastos de ejecución*	0.00	0.00
41440-5	*Otros no especificados*	0.00	0.00
41450	**Derechos no comprendidos en la ley de ingresos vigente, causados en ejercicios fiscales anteriores pendientes de liquidación o pago**	0.00	0.00
41450-1	*Derechos no comprendidos en la ley de ingresos vigente, causados en ejercicios fiscales anteriores pendientes de liquidación o pago*	0.00	0.00
41490	**Otros derechos**	0.00	0.00
41490-1	*Otros derechos*	0.00	0.00
41500	**PRODUCTOS**	0.00	0.00
41510	**Productos**	0.00	0.00
41510-1	*Uso, goce, aprovechamiento o explotación de bienes de dominio privado*	0.00	0.00
41510-2	*Productos diversos*	0.00	0.00
41520	**Enajenación de bienes muebles no sujetos a ser inventariados (derogada)**	0.00	0.00
41530	**Accesorios de productos (derogada)**	0.00	0.00
41540	**Productos no comprendidos en la ley de ingresos vigente, causados en ejercicios fiscales anteriores pendientes de liquidación o pago**	0.00	0.00
41540-1	Productos no comprendidos en la ley de ingresos vigente, causadas en ejercicios fiscales anteriores pendientes de liquidación o pago	0.00	0.00
41590	**Otros productos que generan ingresos corrientes (derogada)**	0.00	0.00
41600	**APROVECHAMIENTOS**	0.00	0.00
41610	**Incentivos derivados de la colaboración fiscal (derogada)**	0.00	0.00
41620	**Multas**	0.00	0.00
41620-1	Multas	0.00	0.00
41630	**Indemnizaciones**	0.00	0.00
41630-1	Indemnizaciones	0.00	0.00
41640	**Reintegros**	0.00	0.00
41640-1	Reintegros	0.00	0.00
41650	**Aprovechamientos provenientes de obras públicas**	0.00	0.00
41640-1	Aprovechamientos provenientes de obras públicas	0.00	0.00
41660	**Aprovechamientos no comprendidos en la ley de ing. vigente, causados en ejercicios fiscales anteriores pendientes de liquidación o pago**	0.00	0.00
41640-1	Aprovechamientos no comprendidos en la ley de ing. vigente, causados en ejercicios fiscales anteriores pendientes de liquidación o pago	0.00	0.00
41670	**Aprovechamientos por aportaciones y cooperaciones (derogada)**	0.00	0.00
41680	**Accesorios de aprovechamiento**	0.00	0.00
41680-1	Recargos	0.00	0.00
41680-2	Actualizaciones	0.00	0.00
41680-3	Multas	0.00	0.00
41680-4	Gastos de ejecución	0.00	0.00
41680-5	Otros no especificados	0.00	0.00

41690	Otros aprovechamientos		
41690-1	Otros aprovechamientos	0.00	0.00
41700	INGRESOS POR VENTAS DE BIENES Y PRESTACIÓN DE SERVICIOS	0.00	0.00
41710	Ingresos por venta de bienes y prestación de servicios de instituciones públicas de seguridad social	25,811,835.00	25,308,423.19
41710-1	*Ingresos por venta de bienes y prestación de servicios de instituciones públicas de seguridad social*	0.00	0.00
41720	Ingresos por venta de bienes y prestación de servicios de empresas productivas del estado	0.00	0.00
41730	Ingresos por venta de bienes y prestación de servicios de entidades paraestatales y fideicomisos no empresariales y no financieros	0.00	0.00
41730-1	*Ingresos por venta de bienes y prestación de servicios de entidades paraestatales y fideicomisos no empresariales y no financieros*	25,811,835.00	25,308,423.19
41740	Ingresos por venta de bienes y prestación de servicios de entidades paraestatales empresariales no financieras con participación estatal mayoritaria	25,811,835.00	25,308,423.19
41750	Ing. por vta. de bienes y prestación de servicios de entidades paraestatales empresariales financieras monetarias con participación estatal mayoritaria	0.00	0.00
41760	Ing. por vta. de bienes y prestación de servicios de entidades paraestatales empresariales financ. no monetarias con participación estatal mayoritaria	0.00	0.00
41770	Ingresos por venta de bienes y prestación de servicios de fideicomisos financieros públicos con participación estatal mayoritaria	0.00	0.00
41770-1	*Ingresos por venta de bienes y prestación de servicios de fideicomisos financieros públicos con participación estatal mayoritaria*	0.00	0.00
41780	Ingresos por venta de bienes y prestación de servicios de los poderes legislativo y judicial, y de los órganos autónomos	0.00	0.00
41900	ING. NO COMPRENDIDOS EN LAS FRACC. DE LA LEY DE ING. CAUSADAS EN EJERCICIOS FISCALES ANTERIORES PENDIENTES DE LIQUIDACIÓN O PAGO (DEROGADA)	0.00	0.00
41910	Ingresos no comprendidos en las fracciones de la ley de ingresos causadas en ejercicios fiscales anteriores pendientes de liquidación o pago (Derogada)	0.00	0.00
41920	Cont. de mejoras, derechos, productos, y aprovechamientos no compren. en las fracc. de la ley de ing. caus. en ejer. fisc. ant. pen. de liqui. o pago (Derogad	0.00	0.00
42000	PART, APORT, CONV, INCEN. DERIV. DE LA COLAB. FISC, FONDOS DISTINTOS DE APORT, TRANSF, ASIG, SUB Y SUBVE, Y PENS. Y JUB.	559,363,001.41	573,964,325.54
42100	PARTIC. APORT. CONVENIOS, INCENTIVOS DERIVADOS DE LA COLABORACIÓN FISCAL Y FONDOS DISTINTOS DE APORTACIONES.	9,363,001.41	8,564,325.54
42110	Participaciones	0.00	0.00
42110-1	*Fondo general de participaciones (federal)*	0.00	0.00
42110-2	*Fondo de fomento municipal (federal)*	0.00	0.00
42110-3	*Fondo de fiscalización y recaudación (federal)*	0.00	0.00
42110-4	*Fondo de compensación (federal)*	0.00	0.00
42110-5	*Fondo de extracción de hidrocarburos (federal)*	0.00	0.00
42110-6	*Impuesto especial sobre producción y servicios (federal)*	0.00	0.00
42110-7	*0.136% de la recaudación federal participable (federal)*	0.00	0.00
42110-8	*3.17% sobre extracción de petróleo (federal)*	0.00	0.00
42110-9	*Gasolinas y diésel (federal)*	0.00	0.00
42110-10	*Fondo del impuesto sobre la renta (federal)*	0.00	0.00
42110-11	*Fondo de estabilización de los ingresos de las entidades federativas (federal)*	0.00	0.00
42110-12	*Participaciones del estado*	0.00	0.00
42120	Aportaciones	0.00	0.00
42120-1	*Fondo de aportaciones para la infraestructura social municipal*	0.00	0.00
42120-2	*Fondo de aportaciones para el fortalecimiento municipal*	0.00	0.00
42130	Convenios	0.00	0.00
42130-1	*Convenios de protección social en salud*	9,363,001.41	8,564,325.54
42130-2	*Convenios de descentralizados*	0.00	0.00
42130-3	*Convenio de reasignación*	0.00	0.00
42130-456	*Otros convenios y subsidios*	0.00	0.00
42140	Incentivos derivados de la colaboración fiscal	9,363,001.41	8,564,325.54
42140-1	*Tenencia o uso de vehículos*	0.00	0.00
42140-2	*Fondo de compensación ISAN*	0.00	0.00
42140-3	*Impuesto sobre automóviles nuevos*	0.00	0.00
42140-4	*Fondo de compensación de repecos-intermedios*	0.00	0.00
42140-5	*Otros incentivos económicos*	0.00	0.00
42150	Fondos distintos de aportaciones	0.00	0.00
42150-1	*Fondo para entidades federativas y municipios productores de hidrocarburos*	0.00	0.00
42150-2	*Fondo minero*	0.00	0.00
42200	TRANSFERENCIAS, ASIGNACIONES, SUBSIDIOS Y SUBVENCIONES, PENSIONES Y JUBILACIONES	0.00	0.00
42210	Transferencias y asignaciones	550,000,000.00	565,400,000.00
42210-12	*Transferencias y asignaciones*	0.00	0.00
42220	Transferencias del sector público (derogada)	0.00	0.00
42230	Subsidios y subvenciones	0.00	0.00
42230-12	*Subsidios y subvenciones*	550,000,000.00	565,400,000.00
42240	Ayudas sociales (derogada)	550,000,000.00	565,400,000.00
42250	Pensiones y jubilaciones	0.00	0.00
42250-1	*Pensiones y jubilaciones*	0.00	0.00
42260	Transferencias del exterior (derogada)	0.00	0.00
42270	Transferencias del fondo mexicano del petróleo para la estabilización y el desarrollo	0.00	0.00
42270-1	*Transferencias del fondo mexicano del petróleo para la estabilización y el desarrollo*	0.00	0.00
43000	OTROS INGRESOS Y BENEFICIOS	0.00	0.00
43100	INGRESOS FINANCIEROS	34,474,853.27	34,285,797.75
43110	Intereses ganados de títulos, valores y demás instrumentos financieros	26,398,285.31	22,628,527.98
43190	Otros ingresos financieros	26,398,285.31	22,628,527.98
43200	INCREMENTO POR VARIACIÓN DE INVENTARIOS	0.00	0.00
43210	Incremento por varación de inventarios de mercancías para venta	0.00	0.00
43220	Incremento por variación de inventarios de mercancías terminadas	0.00	0.00
43230	Incremento por variación de inventarios de mercancías en proceso de elaboración	0.00	0.00
43240	Incremento por variación de inventarios de materias primas, materiales y suministros para producción	0.00	0.00
43250	Incremento por variación de almacén de mercancías primas, materiales y suministros de consumo	0.00	0.00
43300	DISMINUCIÓN DEL EXCESO DE ESTIMACIONES POR PÉRDIDA O DETERIORO U OBSOLESCENCIA	0.00	0.00
43310	Disminución del Exceso de Estimaciones por Pérdida o Deterioro u Obsolescencia	0.00	0.00
43400	DISMINUCIÓN DEL EXCESO DE PROVISIONES	0.00	0.00
43410	Disminución del exceso de provisiones	0.00	0.00
43900	OTROS INGRESOS Y BENEFICIOS VARIOS	8,076,567.96	11,657,269.77
43910	Otros ingresos de ejercicios anteriores (derogada)	0.00	0.00
43920	Bonificaciónes y descuentos obtenidos	546,519.39	456,190.15
43930	Diferencias por tipo de cambio a favor	0.00	0.00
43940	Diferencias de cotizaciones a favor en valores negociables	0.00	0.00
43950	Resultado por posición monetaria	0.00	0.00
43960	Utilidades por participación patrimonial	0.00	0.00
43970	Diferencias por reestructuración de deuda pública a favor	0.00	0.00
43990	Otros ingresos y beneficios varios	7,530,048.57	11,201,079.62
	TOTAL DE INGRESOS	619,649,689.68	633,558,546.48
50000	GASTOS Y OTRAS PÉRDIDAS		
51000	GASTOS DE FUNCIONAMIENTO		
51100	SERVICIOS PERSONALES	534,534,299.84	518,190,243.20
51110	Remuneraciones al personal de carácter permanente	481,937,502.26	462,536,876.59
51110-1	*Dietas*	264,719,940.23	253,468,674.00
51110-2	*Haberes*	0.00	0.00
51110-3	*Sueldos base al personal permanente*	0.00	0.00
51110-4	*Remuneraciones por adscripción laboral en el extranjero*	264,719,940.23	253,468,674.00
51120	Remuneraciones al personal de carácter transitorio	0.00	0.00
51120-1	*Honorarios asimilables a salarios*	4,357,488.63	4,528,476.63
51120-2	*Sueldos base al personal eventual*	4,357,488.63	4,528,476.63
51120-3	*Retribuciones por servicios de carácter social*	0.00	0.00
51120-4	*Retribución a los representantes de los trabajadores y de los patrones en la Junta de Conciliación y Arbitraje*	0.00	0.00
51130	Remuneraciones adicionales y especiales	0.00	0.00
51130-1	*Primas por años de servicios efectivos prestados*	72,234,053.10	66,943,094.47
51130-2	*Primas de vacaciones, dominical y gratificación de fin de año*	22,405,113.25	18,530,844.37
		49,165,892.90	47,749,006.77

51130-3	*Horas extraordinarias*	663,046.95	663,243.33
51130-4	*Compensaciones*	0.00	0.00
51130-5	*Sobrehaberes*	0.00	0.00
51130-6	*Asignaciones de técnico, de mando, por comisión, de vuelo y de técnico especial*	0.00	0.00
51130-7	*Honorarios especiales*	0.00	0.00
51130-8	*Participaciones por vigilancia en el cumplimiento de la leyes y custodia de valores*	0.00	0.00
51140	**Seguridad social**	**73,124,474.77**	**70,885,451.89**
51140-1	*Aportaciones de seguridad social*	16,618,442.75	15,796,882.46
51140-2	*Aportaciones a fondos de vivienda*	51,130,876.57	49,838,555.72
51140-3	*Aportaciones al sistema para el retiro*	4,999,897.95	4,861,077.34
51140-4	*Aportaciones para seguros*	375,257.50	388,936.37
51150	**Otras prestaciones sociales y económicas**	**52,950,518.07**	**52,997,471.09**
51150-1	*Cuotas para el fondo de ahorro y fondo de trabajo*	0.00	0.00
51150-2	*Indemnizaciones*	0.00	86,479.20
51150-3	*Prestaciones y haberes de retiro*	0.00	0.00
51150-4	*Prestaciones contractuales*	52,950,518.07	52,910,991.89
51150-5	*Apoyos a la capacitación de los servidores públicos*	0.00	0.00
51150-6	*Otras prestaciones sociales y económicas*	0.00	0.00
51160	**Pago de estímulos a servidores públicos**	**14,551,027.46**	**13,713,708.51**
51160-1	*Estímulos*	14,551,027.46	13,713,708.51
51160-2	*Recompensas*	0.00	0.00
51200	**MATERIALES Y SUMINISTROS**	**27,954,791.39**	**29,492,140.94**
51210	**Materiales de administración, emisión de documentos y artículos oficiales**	**4,184,076.89**	**3,944,800.38**
51210-1	*Materiales, útiles y equipos menores de oficina*	604,032.30	841,969.09
51210-2	*Materiales y útiles de impresión y reproducción*	22,379.25	159.00
51210-3	*Material estadístico y geográfico*	0.00	0.00
51210-4	*Materiales, útiles y equipos menores de tecnologías de la información y comunicaciones*	2,174.30	282.00
51210-5	*Material impreso e información digital*	16,082.56	275,426.19
51210-6	*Material de limpieza*	2,038,248.41	2,160,207.14
51210-7	*Materiales y útiles de enseñanza*	1,501,160.07	666,756.96
51210-8	*Materiales para el registro e identificación de bienes y personas*	0.00	0.00
51220	**Alimentos y utensilios**	**17,233,680.05**	**15,568,575.62**
51220-1	*Productos alimenticios para personas*	16,810,258.29	15,060,526.44
51220-2	*Productos alimenticios para animales*	0.00	0.00
51220-3	*Utensilios para el servicio de alimentación*	423,421.76	508,049.18
51230	**Materias primas y materiales de producción y comercialización**	**0.00**	**0.00**
51230-1	*Productos alimenticios, agropecuarios y forestales adquiridos como materia prima*	0.00	0.00
51230-2	*Insumos textiles adquiridos como materia prima*	0.00	0.00
51230-3	*Productos de papel, cartón e impresos adquiridos como materia prima*	0.00	0.00
51230-4	*Combustibles, lubricantes, aditivos, carbón y sus derivados adquiridos como materia prima*	0.00	0.00
51230-5	*Productos químicos, farmacéuticos y de laboratorio adquiridos como materia prima*	0.00	0.00
51230-6	*Productos metálicos y a base de minerales no metálicos adquiridos como materia prima*	0.00	0.00
51230-7	*Productos de cuero, piel, plástico y hule adquiridos como materia prima*	0.00	0.00
51230-8	*Mercancías adquiridas para su comercialización*	0.00	0.00
51230-9	*Otros productos adquiridos como materia prima*	0.00	0.00
51240	**Materiales y artículos de construcción y de reparación**	**1,029,982.63**	**1,478,296.66**
51240-1	*Productos minerales no metálicos*	33,793.35	16,629.63
51240-2	*Cemento y productos de concreto*	18,474.67	11,194.16
51240-3	*Cal, yeso y productos de yeso*	1,315.00	2,756.96
51240-4	*Madera y productos de madera*	0.00	10,193.00
51240-5	*Vidrio y productos de vidrio*	21,935.86	4,350.40
51240-6	*Material eléctrico y electrónico*	327,309.32	309,715.19
51240-7	*Artículos metálicos para la construcción*	31,006.90	110,095.50
51240-8	*Materiales complementarios*	204,859.93	542,860.02
51240-9	*Otros materiales y artículos de construcción y reparación*	391,287.60	470,501.80
51250	**Productos químicos, farmacéuticos y de laboratorio**	**1,375,326.78**	**1,737,118.27**
51250-1	*Productos químicos básicos*	549,553.58	496,451.46
51250-2	*Fertilizantes, pesticidas y otros agroquímicos*	0.00	0.00
51250-3	*Medicinas y productos farmacéuticos*	25,645.84	139,764.39
51250-4	*Materiales, accesorios y suministros médicos*	478,229.10	695,853.01
51250-5	*Materiales, accesorios y suministros de laboratorio*	300,059.14	350,367.83
51250-6	*Fibras sintéticas, hules plásticos y derivados*	21,839.12	54,681.58
51250-7	*Otros productos químicos*	0.00	0.00
51260	**Combustibles, lubricantes y aditivos**	**2,118,592.32**	**2,036,679.47**
51260-1	*Combustibles, lubricantes y aditivos*	2,118,592.32	2,036,679.47
51260-2	*Carbón y sus derivados*	0.00	0.00
51270	**Vestuario, blancos, prendas de protección y artículos deportivos**	**1,516,442.66**	**1,981,791.20**
51270-1	*Vestuario y uniformes*	786,057.42	1,370,744.20
51270-2	*Prendas de seguridad y protección personal*	32,497.75	150,601.13
51270-3	*Artículos deportivos*	98,085.98	37,052.72
51270-4	*Productos textiles*	17,086.80	1,861.91
51270-5	*Blancos y otros productos textiles, excepto prendas de vestir*	582,714.71	421,531.24
51280	**Materiales y suministros para seguridad**	**0.00**	**0.00**
51280-1	*Sustancias y materiales explosivos*	0.00	0.00
51280-2	*Materiales de seguridad pública*	0.00	0.00
51280-3	*Prendas de protección para seguridad pública y nacional*	0.00	0.00
51290	**Herramientas, refacciones y accesorios menores**	**496,690.06**	**2,744,879.34**
51290-1	*Herramientas menores*	97,922.57	264,355.78
51290-2	*Refacciones y accesorios menores de edificios*	28,922.78	47,128.76
51290-3	*Refacciones y accesorios menores de mobiliario y equipo de administración, educacional y recreativo*	1,359.80	1,932,440.86
51290-4	*Refacciones y accesorios menores de equipo de cómputo y tecnologías de la información*	53,935.90	119,757.22
51290-5	*Refacciones y accesorios menores de equipo e instrumental médico y de laboratorio*	9,934.49	50,053.38
51290-6	*Refacciones y accesorios menores de equipo de transporte*	286,829.37	322,873.42
51290-7	*Refacciones y accesorios menores de equipo de defensa y seguridad*	0.00	0.00
51290-8	*Refacciones y accesorios menores de maquinaria y otros equipos*	17,785.15	8,269.92
51290-9	*Refacciones y accesorios menores otros bienes muebles*	0.00	0.00
51300	**SERVICIOS GENERALES**	**24,642,006.19**	**26,161,225.67**
51310	**Servicios básicos**	**6,374,527.19**	**6,576,284.36**
51310-1	*Energía eléctrica*	5,109,688.63	4,326,754.01
51310-2	*Gas*	652,721.93	631,621.79
51310-3	*Agua*	301,079.25	1,302,563.61
51310-4	*Telefonía tradicional*	0.00	0.00
51310-5	*Telefonía celular*	0.00	0.00
51310-6	*Servicios de telecomunicaciones y satélites*	0.00	0.00
51310-7	*Servicios de acceso de Internet, redes y procesamiento de información*	309,529.87	311,889.78
51310-8	*Servicios postales y telegráficos*	1,507.51	3,455.17
51310-9	*Servicios integrales y otros servicios*	0.00	0.00
51320	**Servicios de arrendamiento**	**2,837,748.77**	**1,791,370.55**
51320-1	*Arrendamiento de terrenos*	0.00	0.00
51320-2	*Arrendamiento de edificios*	968,004.48	947,856.00
51320-3	*Arrendamiento de mobiliario y equipo de administración, educacional y recreativo*	1,191,534.05	843,514.55

51320-4	*Arrendamiento de equipo e instrumental médico y de laboratorio*	0.00	0.00
51320-5	*Arrendamiento de equipo de transporte*	0.00	0.00
51320-6	*Arrendamiento de maquinaria, otros equipos y herramientas*	0.00	0.00
51320-7	*Arrendamiento de activos intangibles*	668,856.00	0.00
51320-8	*Arrendamiento financiero*	0.00	0.00
51320-9	*Otros arrendamientos*	9,354.24	0.00
51330	**Servicios profesionales, científicos, técnicos y otros servicios**	**4,541,310.54**	**5,257,422.29**
51330-1	*Servicios legales, de contabilidad, auditoría y relacionados*	74,742.16	59,418.10
51330-2	*Servicios de diseño, arquitectura, ingeniería y actividades relacionadas*	0.00	1,526,754.88
51330-3	*Servicios de consultoría administrativa, procesos, técnica y en tecnologías de la información*	0.00	419.00
51330-4	*Servicios de capacitación*	86,119.53	501,471.03
51330-5	*Servicios de investigación científica y desarrollo*	0.00	0.00
51330-6	*Servicios de apoyo administrativo, traducción, fotocopiado e impresión*	642,890.71	274,889.15
51330-7	*Servicios de protección y seguridad*	0.00	0.00
51330-8	*Servicios de vigilancia*	0.00	0.00
51330-9	*Servicios profesionales, científicos y técnicos integrales*	3,737,558.14	2,894,470.13
51340	**Servicios financieros, bancarios y comerciales**	**865,126.29**	**629,941.76**
51340-1	*Servicios financieros y bancarios*	87,060.93	119,191.34
51340-2	*Servicios de cobranza, investigación crediticia y similar*	0.00	0.00
51340-3	*Servicios de recaudación, traslado y custodia de valores*	0.00	0.00
51340-4	*Seguros de responsabilidad patrimonial y fianzas*	475,092.52	204,026.34
51340-5	*Seguro de bienes patrimoniales*	302,972.84	306,724.08
51340-6	*Almacenaje, envase y embalaje*	0.00	0.00
51340-7	*Fletes y maniobras*	0.00	0.00
51340-8	*Comisiones por ventas*	0.00	0.00
51340-9	*Servicios financieros, bancarios y comerciales integrales*	0.00	0.00
51350	**Servicios de instalación, reparación, mantenimiento y conservación**	**6,690,441.26**	**6,402,780.08**
51350-1	*Conservación y mantenimiento menor de inmuebles*	4,535,833.22	4,933,110.92
51350-2	*Instalación, reparación y mantenimiento de mobiliario y equipo de administración, educacional y recreativo*	26,216.00	30,238.43
51350-3	*Instalación, reparación y mantenimiento de equipo de cómputo y tecnología de la información*	290.00	11,700.00
51350-4	*Instalación, reparación y mantenimiento de equipo e instrumental médico y de laboratorio*	91,854.56	13,782.38
51350-5	*Reparación y mantenimiento de equipo de transporte*	837,012.38	561,876.58
51350-6	*Reparación y mantenimiento de equipo de defensa y seguridad*	0.00	0.00
51350-7	*Instalación, reparación y mantenimiento de maquinaria, otros equipos y herramienta*	506,253.85	228,750.49
51350-8	*Servicios de limpieza y manejo de desechos*	60,792.85	54,253.20
51350-9	*Servicios de jardinería y fumigación*	632,188.40	569,068.08
51360	**Servicios de comunicación social y publicidad**	**0.00**	**0.00**
51360-1	*Difusión por radio, televisión y otros medios de mensajes sobre programas y actividades gubernamentales*	0.00	0.00
51360-2	*Difusión por radio, televisión y otros medios de mensajes comerciales para promover la venta de bienes o servicios*	0.00	0.00
51360-3	*Servicios de creatividad, preproducción y producción de publicidad, excepto Internet*	0.00	0.00
51360-4	*Servicios de revelado de fotografías*	0.00	0.00
51360-5	*Servicios de la industria fílmica, del sonido y del video*	0.00	0.00
51360-6	*Servicio de creación y difusión de contenido exclusivamente a través de Internet*	0.00	0.00
51360-7	*Otros servicios de información*	0.00	0.00
51370	**Servicios de traslado y viáticos**	**178,071.66**	**206,434.50**
51370-1	*Pasajes aéreos*	0.00	0.00
51370-2	*Pasajes terrestres*	0.00	0.00
51370-3	*Pasajes marítimos, lacustres y fluviales*	0.00	0.00
51370-4	*Autotransporte*	0.00	0.00
51370-5	*Viáticos en el país*	178,071.66	206,434.50
51370-6	*Viáticos en el extranjero*	0.00	0.00
51370-7	*Gastos de instalación y traslado de menaje*	0.00	0.00
51370-8	*Servicios integrales de traslado y viáticos*	0.00	0.00
51370-9	*Otros servicios de traslado y hospedaje*	0.00	0.00
51380	**Servicios oficiales**	**696,425.08**	**716,730.13**
51380-1	*Gastos de ceremonial*	0.00	0.00
51380-2	*Gastos de orden social y cultural*	630,727.25	716,730.13
51380-3	*Congresos y convenciones*	65,697.83	0.00
51380-4	*Exposiciones*	0.00	0.00
51380-5	*Gastos de representación*	0.00	0.00
51390	**Otros servicios generales**	**2,458,355.40**	**4,580,262.00**
51390-1	*Servicios funerarios y de cementerios*	0.00	0.00
51390-2	*Impuestos y derechos*	102,161.00	130,778.00
51390-3	*Impuestos y derechos de importación*	0.00	0.00
51390-4	*Sentencias y resoluciones por autoridad competente*	2,335,207.66	4,449,484.00
51390-5	*Penas, multas, accesorios y actualizaciones*	20,986.74	0.00
51390-6	*Otros gastos por responsabilidades*	0.00	0.00
51390-7	*Utilidades*	0.00	0.00
51390-8	*Impuesto sobre nómina y otros que se deriven de una relación laboral*	0.00	0.00
51390-9	*Otros servicios generales*	0.00	0.00
52000	**TRANSFERENCIAS, ASIGNACIONES, SUBSIDIOS Y OTRAS AYUDAS**	0.00	0.00
52100	**TRANSFERENCIAS INTERNAS Y ASIGNACIONES AL SECTOR PÚBLICO**	**29,743,811.10**	**32,705,962.98**
52110	**Asignaciones al sector público**	**0.00**	**0.00**
52110-1	*Asignaciones presupuestarias al Poder Ejecutivo*	**0.00**	**0.00**
52110-2	*Asignaciones presupuestarias al Poder Legislativo*	0.00	0.00
52110-3	*Asignaciones presupuestarias al Poder Judicial*	0.00	0.00
52110-4	*Asignaciones presupuestarias a Órganos Autónomos*	0.00	0.00
52110-5	*Transferencias internas otorgadas a entidades paraestatales no empresariales y no financieras*	0.00	0.00
52110-6	*Transferencias internas otorgadas a entidades paraestatales empresariales y no financieras*	0.00	0.00
52110-7	*Transferencias internas otorgadas a fideicomisos públicos empresariales y no financieros*	0.00	0.00
52110-8	*Transferencias internas otorgadas a instituciones paraestatales públicas financieras*	0.00	0.00
52110-9	*Transferencias internas otorgadas a fideicomisos públicos financieros*	0.00	0.00
52120	**Transferencias internas al sector público**	0.00	0.00
52200	**TRANSFERENCIAS AL RESTO DEL SECTOR PÚBLICO**	**0.00**	**0.00**
52210	**Transferencias a entidades paraestatales**	**0.00**	**0.00**
52210-1	*Transferencias otorgadas a entidades paraestatales no empresariales y no financieras*	**0.00**	**0.00**
52210-2	*Transferencias otorgadas para entidades paraestatales empresariales y no financieras*	0.00	0.00
52210-3	*Transferencias otorgadas para instituciones paraestatales públicas financieras*	0.00	0.00
52220-12	**Transferencias a entidades federativas y municipios**	0.00	0.00
52300	**SUBSIDIOS Y SUBVENCIONES**	**0.00**	**0.00**
52310	**Subsidios**	**0.00**	**0.00**
52310-1	*Subsidios a la producción*	**0.00**	**0.00**
52310-2	*Subsidios a la distribución*	0.00	0.00
52310-3	*Subsidios a la inversión*	0.00	0.00
52310-4	*Subsidios a la prestación de servicios públicos*	0.00	0.00
52310-5	*Subsidios para cubrir diferenciales de tasas de interés*	0.00	0.00
52310-6	*Subsidios a la vivienda*	0.00	0.00
52310-7	*Subsidios a entidades federativas y municipios*	0.00	0.00
52310-8	*Otros subsidios*	0.00	0.00
52320	**Subvenciones**	0.00	0.00
52320-1	*Subvenciones al consumo*	**0.00**	**0.00**
		0.00	0.00

52400	**AYUDAS SOCIALES**			
52410	**Ayudas sociales a personas**	**29,743,811.10**	**32,705,962.98**	
52410-1	*Ayudas sociales a personas*	**19,400,616.12**	**23,490,162.57**	
52420	**Becas**	19,400,616.12	23,490,162.57	
52420-1	*Becas y otras ayudas para programas de capacitación*	**116,825.00**	**153,670.00**	
52430	**Ayudas sociales a instituciones**	116,825.00	153,670.00	
52430-1	*Ayudas sociales a instituciones de enseñanza*	**10,226,369.98**	**9,062,130.41**	
52430-2	*Ayudas sociales a actividades científicas o académicas*	10,226,369.98	9,062,130.41	
52430-3	*Ayudas sociales a instituciones sin fines de lucro*	0.00	0.00	
52430-4	*Ayudas sociales a cooperativas*	0.00	0.00	
52430-5	*Ayudas sociales a entidades de interés público*	0.00	0.00	
52440	**Ayudas sociales por desastres naturales y otros siniestros**	0.00	0.00	
52440-1	*Ayudas por desastres naturales y otros siniestros*	**0.00**	**0.00**	
52500	**PENSIONES Y JUBILACIONES**	0.00	0.00	
52510	**Pensiones**	**0.00**	**0.00**	
52510-1	*Pensiones*	**0.00**	**0.00**	
52520	**Jubilaciones**	0.00	0.00	
52520-1	*Jubilaciones*	**0.00**	**0.00**	
52590	**Otras pensiones y jubilaciones**	0.00	0.00	
52590-1	*Otras pensiones y jubilaciones*	**0.00**	**0.00**	
52600	**TRANSFERENCIAS A FIDEICOMISOS, MANDATOS Y CONTRATOS ANÁLOGOS**	0.00	0.00	
52610	**Transferencias a fideicomisos, mandatos y contratos análogos al gobierno**	**0.00**	**0.00**	
52610-1	*Transferencias a fideicomisos del Poder Ejecutivo*	**0.00**	**0.00**	
52610-2	*Transferencias a fideicomisos del Poder Legislativo*	0.00	0.00	
52610-3	*Transferencias a fideicomisos del Poder Judicial*	0.00	0.00	
52620	**Transferencias a fideicomisos, mandatos y contratos análogos a entidades paraestatales**	0.00	0.00	
52610-1	*Transferencias a fideicomisos públicos de entidades paraestatales no empresariales y no financieras*	**0.00**	**0.00**	
52610-2	*Transferencias a fideicomisos públicos de entidades paraestatales empresariales y no financieras*	0.00	0.00	
52610-3	*Transferencias a fideicomisos de instituciones públicas financieras*	0.00	0.00	
52610-4	*Otras transferencias a fideicomisos*	0.00	0.00	
52700	**TRANSFERENCIAS A LA SEGURIDAD SOCIAL**	0.00	0.00	
52710	**Transferencias por obligaciones de ley**	**0.00**	**0.00**	
52710-1	*Transferencias por obligación de ley*	**0.00**	**0.00**	
52800	**DONATIVOS**	0.00	0.00	
52810	**Donativos a instituciones sin fines de lucro**	**0.00**	**0.00**	
52810-1	*Donativos a instituciones sin fines de lucro*	**0.00**	**0.00**	
52820	**Donativos a entidades federativas y municipios**	0.00	0.00	
52820-1	*Donativos a entidades federativas*	**0.00**	**0.00**	
52830	**Donativos a fideicomisos, mandatos y contratos análogos privados**	0.00	0.00	
52830-1	*Donativos a fideicomisos privados*	**0.00**	**0.00**	
52840	**Donativos a fideicomisos, mandatos y contratos análogos estatales**	0.00	0.00	
52840-1	*Donativos a fideicomisos estatales*	**0.00**	**0.00**	
52850	**Donativos internacional**	0.00	0.00	
52850-1	*Donativos internacional*	**0.00**	**0.00**	
52900	**TRANSFERENCIAS AL EXTERIOR**	0.00	0.00	
52910	**Transferencias al exterior a gobiernos extranjeros y organismos internacionales**	**0.00**	**0.00**	
52910-1	*Transferencias para gobiernos extranjeros*	**0.00**	**0.00**	
52910-2	*Transferencias para organismos internacionales*	0.00	0.00	
52920	**Transferencias al sector privado externo**	0.00	0.00	
52920-1	*Transferencias para el sector privado externo*	**0.00**	**0.00**	
53000	**PARTICIPACIONES Y APORTACIONES**	0.00	0.00	
53100	**PARTICIPACIONES**	**0.00**	**0.00**	
53110	**Participaciones de la federación a entidades federativas y municipios**	**0.00**	**0.00**	
53110-1	*Fondo general de participaciones*	**0.00**	**0.00**	
53110-2	*Otros conceptos participables de la Federación a entidades federativas*	0.00	0.00	
53110-3	*Fondo de fomento municipal*	0.00	0.00	
53120	**Participaciones de las entidades federativas a los municipios**	0.00	0.00	
53120-1	*Participaciones de las entidades federativas a los municipios*	**0.00**	**0.00**	
53120-2	*Otros conceptos participables de la Federación a municipios*	0.00	0.00	
53120-3	*Convenios de colaboración administrativa*	0.00	0.00	
53200	**APORTACIONES**	0.00	0.00	
53210	**Aportaciones de la federación a entidades federativas y municipios**	**0.00**	**0.00**	
53210-1	*Aportaciones de la Federación a las entidades federativas*	**0.00**	**0.00**	
53210-2	*Aportaciones de la Federación a municipios*	0.00	0.00	
53210-3	*Aportaciones previstas en leyes y decretos al sistema de protección social*	0.00	0.00	
53210-4	*Aportaciones previstas en leyes y decretos compensatorias a entidades federativas y municipios*	0.00	0.00	
53220	**Aportaciones de las entidades federativas a los municipios**	0.00	0.00	
53220-1	*Aportaciones de las entidades federativas a los municipios*	**0.00**	**0.00**	
53300	**CONVENIOS**	0.00	0.00	
53310	**Convenios de reasignación**	**0.00**	**0.00**	
53310-1	*Convenios de reasignación*	**0.00**	**0.00**	
53320	**Convenios de descentralización y otros**	0.00	0.00	
53320-1	*Convenios de descentralización*	**0.00**	**0.00**	
53320-2	*Otros convenios*	0.00	0.00	
54000	**INTERESES, COMISIONES Y OTROS GASTOS DE LA DEUDA PÚBLICA**	0.00	0.00	
54100	**INTERESES DE LA DEUDA PÚBLICA**	**0.00**	**0.00**	
54110	**Intereses de la deuda pública interna**	**0.00**	**0.00**	
54110-1	*Intereses de la deuda interna con instituciones de crédito*	**0.00**	**0.00**	
54110-2	*Intereses derivados de la colocación de títulos y valores*	0.00	0.00	
54110-3	*Intereses por arrendamientos financieros nacionales*	0.00	0.00	
54120	**Intereses de la deuda pública externa**	0.00	0.00	
54120-1	*Intereses de la deuda externa con instituciones de crédito*	**0.00**	**0.00**	
54120-2	*Intereses de la deuda con organismos financieros internacionales*	0.00	0.00	
54120-3	*Intereses de la deuda bilateral*	0.00	0.00	
54120-4	*Intereses derivados de la colocación de títulos y valores en el exterior*	0.00	0.00	
54120-5	*Intereses por arrendamientos financieros internacionales*	0.00	0.00	
54200	**COMISIONES DE LA DEUDA PÚBLICA**	0.00	0.00	
54210	**Comisiones de la deuda pública interna**	**0.00**	**0.00**	
54210-1	*Comisiones de la deuda pública interna*	**0.00**	**0.00**	
54220	**Comisiones de la deuda pública externa**	0.00	0.00	
54220-1	*Comisiones de la deuda pública externa*	**0.00**	**0.00**	
54300	**GASTOS DE LA DEUDA PÚBLICA**	0.00	0.00	
54310	**Gastos de la deuda pública interna**	**0.00**	**0.00**	
54310-1	*Gastos de la deuda pública interna*	**0.00**	**0.00**	
54320	**Gastos de la deuda pública externa**	0.00	0.00	
54320-1	*Gastos de la deuda pública externa*	**0.00**	**0.00**	
54400	**COSTO POR COBERTURAS**	0.00	0.00	
54410	**Costo por coberturas**	**0.00**	**0.00**	
54410-1	*Costo por coberturas*	**0.00**	**0.00**	
54500	**APOYOS FINANCIEROS**	0.00	0.00	
54510	**Apoyos financieros a intermediarios**	**0.00**	**0.00**	
		0.00	**0.00**	

54510-1	*Apoyos financieros a intermediarios*		
54520	Apoyos financieros a ahorradores y deudores del sistema financiero nacional	0.00	0.00
54520-1	*Apoyos financieros a ahorradores y deudores del sistema financiero nacional*	0.00	0.00
55000	OTROS GASTOS Y PÉRDIDAS EXTRAORDINARIAS	0.00	0.00
55100	ESTIMACIONES, DEPRECIACIONES, DETERIOROS, OBSOLESCENCIA Y AMORTIZACIONES	21,914,811.70	11,249,547.80
55110	Estimaciones de pérdida por deterioro de activos circulantes	8,075,255.21	791,101.68
55120	Estimaciones de pérdida por deterioro de activo no circulante	0.00	0.00
55130	Depreciación de bienes inmuebles	0.00	0.00
55140	Depreciación de infraestructura	0.00	0.00
55150	Depreciación de bienes muebles	0.00	0.00
55160	Deterioro de bienes	7,101,642.80	697,174.34
55170	Amortización de activos intangibles	0.00	0.00
55180	Disminución de bienes por pérdida u obsolescencia	0.00	0.00
55200	PROVISIONES	973,612.41	93,927.34
55210	Provisiones de pasivos a corto plazo	6,477,124.83	6,915,474.94
55220	Provisiones de pasivos a largo plazo	6,477,124.83	6,915,474.94
55300	DISMINUCIÓN DE INVENTARIOS	0.00	0.00
55310	Disminución de inventarios de mercancías para venta	0.00	0.00
55320	Disminución de inventarios de mercancías terminadas	0.00	0.00
55330	Disminución de inventarios de mercancías en proceso de elaboración	0.00	0.00
55340	Disminución de inventarios de materias primas, materiales y suministros para producción	0.00	0.00
55350	Disminución de almacén de materiales y suministros de consumo	0.00	0.00
55900	OTROS GASTOS	0.00	0.00
55910	Gastos de ejercicios anteriores	7,362,431.66	3,542,971.18
55920	Pérdidas por responsabilidades	0.00	0.00
55930	Bonificaciones y descuentos otorgados	0.00	0.00
55940	Diferencias por tipo de cambio negativas	0.00	0.00
55950	Diferencias de cotizaciones negativas en valores negociables	0.00	0.00
55960	Resultado por posición monetaria	0.00	0.00
55970	Pérdidas por participación patrimonial	0.00	0.00
55980	Diferencias por reestructuración de deuda pública negativas	0.00	0.00
55990	Otros gastos varios	0.00	0.00
56000	INVERSIÓN PÚBLICA	7,362,431.66	3,542,971.18
56100	INVERSIÓN PÚBLICA NO CAPITALIZABLE	8,498,986.17	0.00
56110	Construcción en bienes no capitalizables	8,498,986.17	0.00
		8,498,986.17	0.00
	TOTAL DE GASTOS Y OTRAS PERDIDAS	594,691,908.81	562,145,753.98
	RESULTADO DEL EJERCICIO (AHORRO/DESAHORRO)	24,957,780.87	71,412,792.50

Bajo protesta de decir verdad declaramos que los estados financieros y sus notas, son razonablemente correctos y son responsabilidad del emisor.

MTRA. VERONICA GUTIERREZ HERNANDEZ
DIRECTORA GENERAL

MTRA. NORMA ALICIA DIAZ RAMIREZ
DIRECTORA ADMINISTRATIVA

ASEJ2024-17-08-04-2025-1

ENTA PÚBLICA - DIF SISTEMA PARA EL DESARROLLO INTEGRAL DE LA FAMILIA DEL MUNICIPIO DE GUADALAJARA

ESTADO ANALÍTICO DEL ACTIVO

DEL 1° DE ENERO AL 31 DE DICIEMBRE DE 2024

(Cifras en pesos)

CONCEPTO	SALDO INICIAL	CARGO DEL PERIODO	ABONO DEL PERIODO	SALDO FINAL	VARIACIÓN DEL PERIODO
Activo	**343,917,791.67**	**1,707,518,378.12**	**1,694,129,939.40**	**357,306,230.39**	**13,388,438.72**
Activo circulante	**210,181,071.41**	**1,582,500,366.58**	**1,668,282,540.47**	**124,398,897.52**	**-85,782,173.89**
Efectivo y equivalentes	203,167,255.73	975,113,277.35	1,060,536,419.47	117,744,113.61	-85,423,142.12
Derechos a recibir efectivo o equivalentes	80,929.70	601,380,017.09	599,922,121.60	1,538,825.19	1,457,895.49
Derechos a recibir bienes o servicios	324,099.23	1,764.12	322,967.20	2,896.15	-321,203.08
Inventarios	0.00	0.00	0.00	0.00	0.00
Almacenes	6,448,358.55	6,005,308.02	7,501,032.20	4,952,634.37	-1,495,724.18
Estimación por pérdida o deterioro de activos circulantes	0.00	0.00	0.00	0.00	0.00
Otros activos circulantes	160,428.20	0.00	0.00	160,428.20	0.00
Activo no circulante	**133,736,720.26**	**125,018,011.54**	**25,847,398.93**	**232,907,332.87**	**99,170,612.61**
Inversiones financieras a largo plazo	0.00	0.00	0.00	0.00	0.00
Derechos a recibir efectivo o equivalentes a largo plazo	0.00	0.00	0.00	0.00	0.00
Bienes inmuebles, infraestructura y construcciones en proceso	95,676,070.49	113,078,369.55	18,397,735.85	190,356,704.19	94,680,633.70
Bienes muebles	54,000,705.72	11,939,641.99	7,769.89	65,932,577.82	11,931,872.10
Activos intangibles	761,917.60	0.00	0.00	761,917.60	0.00
Depreciación, deterioro y amortización acumulada de bienes	-16,701,973.55	0.00	7,441,893.19	-24,143,866.74	-7,441,893.19
Activos diferidos	0.00	0.00	0.00	0.00	0.00
Estimación por pérdida o deterioro de activos no circulantes	0.00	0.00	0.00	0.00	0.00
Otros activos no circulantes	0.00	0.00	0.00	0.00	0.00

Bajo protesta de decir verdad declaramos que los estados financieros y sus notas, son razonablemente correctos y son resposabilidad del emisor.

MTRA. VERONICA GUTIERREZ HERNANDEZ
DIRECTORA GENERAL

MTRA. NORMA ALICIA DIAZ RAMIREZ
DIRECTORA ADMINISTRATIVA

ASEJ2024-17-08-04-2025-1

CUENTA PÚBLICA - DIF SISTEMA PARA EL DESARROLLO INTEGRAL DE LA FAMILIA DEL MUNICIPIO DE GUADALAJARA DIF

INFORME ANALÍTICO DE LA DEUDA PÚBLICA Y OTROS PASIVOS - LDF

DEL 1° DE ENERO AL 31 DE DICIEMBRE DE 2024

(Pesos)

Denominación de la deuda pública y otros pasivos	Saldo al 31 de diciembre de 2023	Disposiciones del periodo	Amortizaciones del periodo	Revaluaciones, reclasificaciones y otros ajustes	Saldo final del periodo	Pago de intereses del periodo	Pago de comisiones y demás costos asociados duarante el periodo
1. Deuda pública							
Corto plazo	**0.00**	**0.00**	**0.00**	**0.00**	**0.00**	**0.00**	**0.00**
Instituciones de crédito	0.00	0.00	0.00	0.00	**0.00**	0.00	0.00
Títulos y valores	0.00	0.00	0.00	0.00	**0.00**	0.00	0.00
Arrendamiento financiero	0.00	0.00	0.00	0.00	**0.00**	0.00	0.00
Largo plazo	**0.00**	**0.00**	**0.00**	**0.00**	**0.00**	**0.00**	**0.00**
Instituciones de crédito	0.00	0.00	0.00	0.00	**0.00**	0.00	0.00
Títulos y valores	0.00	0.00	0.00	0.00	**0.00**	0.00	0.00
Arrendamiento financiero	0.00	0.00	0.00	0.00	**0.00**	0.00	0.00
2. Otros pasivos	**30,580,169.76**				**39,011,194.81**		
3. Total de la deuda pública y otros pasivos	***30,580,169.76***	***0.00***	***0.00***	***0.00***	***39,011,194.81***	***0.00***	***0.00***

4. Deuda contingente (informativo)

1.- NO APLICA	
2.-	**0.00**
3.-	**0.00**
4.-	**0.00**
5.-	**0.00**
	0.00

5. Valor de instrumentos bonos cupón cero (informativo)

1.-	
2.-	**0.00**
3.-	**0.00**
4.-	**0.00**
5.-	**0.00**
	0.00

6. Obligaciones a corto plazo (informativo)

	Obligaciones a corto plazo	Monto contratado	Plazo pactado	Tasa de interés	Comisiones y costos relacionados	Tasa efectiva
1.-						
2.-						
3.-						
4.-						
5.-						

Bajo protesta de decir verdad declaramos que los Estados Financieros y sus Notas son razonablemente correctos y responsabilidad del emisor.

ASEJ2024-17-08-04-2025-1

MTRA. VERONICA GUTIERREZ HERNANDEZ
DIRECTORA GENERAL

MTRA. NORMA ALICIA DIAZ RAMIREZ
DIRECTORA ADMINISTRATIVA

CUENTA PÚBLICA - DIF SISTEMA PARA EL DESARROLLO INTEGRAL DE LA FAMILIA DEL MUNICIPIO DE GUADALAJARA DIF

INFORME ANALÍTICO DE OBLIGACIONES DIFERENTES DE FINANCIAMIENTO - LDF

DEL 1° DE ENERO AL 31 DE DICIEMBRE DE 2024

(Pesos)

Denominación de las obligaciones diferentes de financiamiento	Fecha del contrato	Fecha de inicio de operaciones del proyecto	Fecha de vencimiento	Monto de la inversión pactado	Plazo pactado	Monto promedio mensual del pago de la contraprestación	Monto promedio mensual del pago de la contraprestación correspondiente al pago de inversión	Monto pagado de la inversión al 31 de Diciembre de 2024	Monto pagado de la inversión actualizado al 31 de Diciembre de 2024	Saldo pendiente por pagar de la inversión al 31 de Diciembre de 2024
Asociación público privadas				**0.00**		**0.00**	**0.00**	**0.00**	**0.00**	**0.00**
1.- NO APLICA										0.00
2.-										0.00
3.-										0.00
Otros instrumentos				**0.00**		**0.00**	**0.00**	**0.00**	**0.00**	**0.00**
1.-										0.00
2.-										0.00
3.-										0.00
Total de obligaciones diferentes de financiamiento				***0.00***		***0.00***	***0.00***	***0.00***	***0.00***	***0.00***

Bajo protesta de decir verdad declaramos que los Estados Financieros y sus Notas son razonablemente correctos y responsabilidad del emisor.

MTRA. VERONICA GUTIERREZ HERNANDEZ
DIRECTORA GENERAL

ASEJ2024-17-08-04-2025-1

MTRA. NORMA ALICIA DIAZ RAMIREZ

DIRECTORA ADMINISTRATIVA

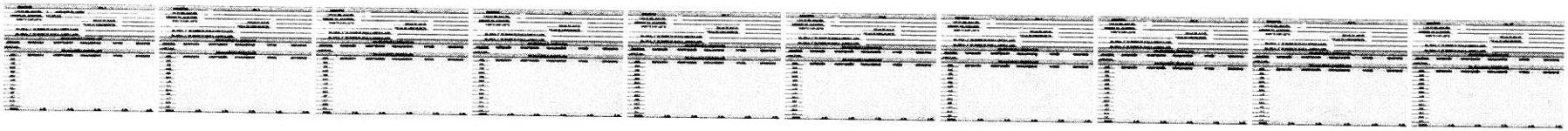

CUENTA PUBLICA - DIF SISTEMA PARA EL DESARROLLO INTEGRAL DE LA FAMILIA DEL MUNICIPIO DE GUADALAJARA DIF
INFORMATIVA ANUAL DE OBRAS
DEL 1° DE ENERO AL 31 DE DICIEMBRE DE 2024
(Cifra en pesos)

NOMBRE DE OBRA O NÚMERO DE ORDEN DE TRABAJO	LOCALIDAD	DESCRIPCIÓN DE LA OBRA U OBJETO DEL CONTRATO	NOMBRE DEL EJECUTOR DE LA OBRA	UBICACIÓN GEOGRÁFICA		MODALIDAD DE EJECUCIÓN				PLAZO DE EJECUCIÓN			PRORROGA Y/O DIFERIMIENTO		ORIGEN DEL RECURSO (MONTO)				IMPORTE TOTAL DEL PAGO	ESTATUS DE LA OBRA	ENTREGA RECEPCIÓN Y/O MINUTA DE TERMINACIÓN	
						ADMÓN. DIRECTA	CONTRATO														SI	NO
				LATITUD	LONGITUD		ADJ. DIRECTA	CONCURS O SIMPL.	LICITA. PÚBLICA	INICIO	TERMINO	DÍAS NATURALES	SI	NO	PROPIOS	ESTATAL	FISMDF	CONVENIO FEDERAL				
no aplica	no aplica	no aplica	no aplica	1	1	X				01-01-24	01-01-24	0		X					0.00	Terminada		X
												0							0.00			

Bajo protesta de decir verdad declaramos que los Estados Financieros y sus Notas son razonablemente correctos y responsabilidad del emisor.

ASEJ2024-17-08-04-2025-1

MTRA. VERONICA GUTIERREZ HERNANDEZ
DIRECTORA GENERAL

MTRA. NORMA ALICIA DIAZ RAMIREZ

Gobierno de Guadalajara
SISTEMA DIF GUADALAJARA

CUENTA PÚBLICA - DIF SISTEMA PARA EL DESARROLLO INTEGRAL DE LA FAMILIA DEL MUNICIPIO DE GUADALAJARA DIF

ESTADO ANALÍTICO DE INGRESOS

DEL 1° DE ENERO AL 31 DE DICIEMBRE DE 2024

RUBRO DE INGRESOS	INGRESO					DIFERENCIA
	ESTIMADO	AMPLIACIÓN Y REDUCCIÓN	MODIFICADO	DEVENGADO	RECAUDADO	
Impuestos	0.00	0.00	0.00	0.00	0.00	0.00
Cuotas y aportaciones de seguridad social	0.00	0.00	0.00	0.00	0.00	0.00
Contribuciones de mejora	0.00	0.00	0.00	0.00	0.00	0.00
Derechos	0.00	0.00	0.00	0.00	0.00	0.00
Productos	0.00	0.00	0.00	0.00	0.00	0.00
Aprovechamientos	0.00	0.00	0.00	0.00	0.00	0.00
Ingresos por venta de bienes, prestación de servicios y otros ingresos	49,190,972.00	45,895,716.27	95,086,688.27	25,811,835.00	25,764,011.58	-23,426,960.42
Participaciones, aportaciones, convenios, incentivos derivados de la colaboración fiscal y fondos distintos de aportaciones	8,000,000.00	1,363,001.41	9,363,001.41	9,363,001.41	9,363,001.41	1,363,001.41
Transferencias, asignaciones, subsidios y subvenciones, y pensiones y jubilaciones	579,153,848.00	-29,153,848.00	550,000,000.00	550,000,000.00	550,000,000.00	-29,153,848.00
Ingresos derivados de financiamiento	0.00	0.00	0.00	0.00	0.00	0.00
TOTAL	636,344,820.00	18,104,869.68	654,449,689.68	585,174,836.41	585,127,012.99	
					Ingresos Excedentes	0.00

Bajo protesta de decir verdad declaramos que los estados financieros y sus notas, son razonablemente correctos y son responsabilidad del emisor.

MTRA. VERONICA GUTIERREZ HERNANDEZ
DIRECTORA GENERAL

MTRA. NORMA ALICIA DIAZ RAMIREZ
DIRECTORA ADMINISTRATIVA

ASEJ2024-17-08-06-2025-1

SISTEMA DIF GUADALAJARA

CUENTA PÚBLICA - DIF SISTEMA PARA EL DESARROLLO INTEGRAL DE LA FAMILIA DEL MUNICIPIO DE GUADALAJARA DIF

ESTADO ANALÍTICO DE INGRESOS DETALLADO - LDF

DEL 1° DE ENERO AL 31 DE DICIEMBRE DE 2024

(Pesos)

CONCEPTO	INGRESO					DIFERENCIA
	ESTIMADO	AMPLIACIÓN Y REDUCCIÓN	MODIFICADO	DEVENGADO	RECAUDADO	
INGRESOS DE LIBRE DISPOSICIÓN						
Impuestos	0.00	0.00	0.00	0.00	0.00	0.00
Cuotas y aportaciones de seguridad social	0.00	0.00	0.00	0.00	0.00	0.00
Contribuciones de mejoras	0.00	0.00	0.00	0.00	0.00	0.00
Derechos	0.00	0.00	0.00	0.00	0.00	0.00
Productos	0.00	0.00	0.00	0.00	0.00	0.00
Aprovechamientos	0.00	0.00	0.00	0.00	0.00	0.00
Ingresos por ventas de bienes y servicios	49,190,972.00	45,895,716.27	95,086,688.27	25,811,835.00	25,764,011.58	-23,426,960.42
Participaciones	0.00	0.00	0.00	0.00	0.00	0.00
Fondo general de participaciones	0.00	0.00	0.00	0.00	0.00	0.00
Fondo de fomento municipal	0.00	0.00	0.00	0.00	0.00	0.00
Fondo de fiscalización y recaudación	0.00	0.00	0.00	0.00	0.00	0.00
Fondo de compensación	0.00	0.00	0.00	0.00	0.00	0.00
Fondo de extracción de hidrocarburos	0.00	0.00	0.00	0.00	0.00	0.00
Impuesto especial sobre producción y servicios	0.00	0.00	0.00	0.00	0.00	0.00
0.136% de la recaudación federal participable	0.00	0.00	0.00	0.00	0.00	0.00
3.17% sobre extracción del petróleo	0.00	0.00	0.00	0.00	0.00	0.00
Gasolinas y diésel	0.00	0.00	0.00	0.00	0.00	0.00
Fondo de impuesto sobre la renta	0.00	0.00	0.00	0.00	0.00	0.00
Fondo de estabilización de los ingresos de las entidades federativas	0.00	0.00	0.00	0.00	0.00	0.00
Incentivos derivados de la colaboración fiscal	0.00	0.00	0.00	0.00	0.00	0.00
Tenencia o uso de vehículos	0.00	0.00	0.00	0.00	0.00	0.00
Fondo de compensación ISAN	0.00	0.00	0.00	0.00	0.00	0.00
Impuesto sobre automóviles nuevos	0.00	0.00	0.00	0.00	0.00	0.00
Fondo de compensación de repecos-intermedios	0.00	0.00	0.00	0.00	0.00	0.00
Otros incentivos económicos	0.00	0.00	0.00	0.00	0.00	0.00
Transferencias Y ASIGNACIONES	0.00	0.00	0.00	0.00	0.00	0.00
Convenios	587,153,848.00	-27,790,846.59	559,363,001.41	559,363,001.41	559,363,001.41	-27,790,846.59
Otros convenios y subsidios	587,153,848.00	-27,790,846.59	559,363,001.41	559,363,001.41	559,363,001.41	-27,790,846.59
Otros ingresos de libre disposición	0.00	0.00	0.00	0.00	0.00	0.00
Participaciones en ingresos locales	0.00	0.00	0.00	0.00	0.00	0.00
Otros ingresos de libre disposición	0.00	0.00	0.00	0.00	0.00	0.00
Total de ingresos de libre disposición	636,344,820.00	18,104,869.68	654,449,689.68	585,174,836.41	585,127,012.99	
					Ingresos excedentes de ingresos de libre disposición	-51,217,807.01
TRANSFERENCIAS FEDERALES ETIQUETADAS						
Aportaciones	0.00	0.00	0.00	0.00	0.00	0.00
Fondo de aportaciones para la nómina educativa y gasto operativo	0.00	0.00	0.00	0.00	0.00	0.00
Fondo de aportaciones para los servicios de salud	0.00	0.00	0.00	0.00	0.00	0.00
Fondo de aportaciones para la infraestructura social	0.00	0.00	0.00	0.00	0.00	0.00
Fondo de aportaciones para el fortalecimiento de los municipios y de las demarcaciones territoriales del distrito federal	0.00	0.00	0.00	0.00	0.00	0.00
Fondo de aportaciones múltiples	0.00	0.00	0.00	0.00	0.00	0.00
Fondo de aportaciones para la educación tecnológica y de adultos	0.00	0.00	0.00	0.00	0.00	0.00
Fondo de aportaciones para la seguridad pública de los estados y del distrito federal	0.00	0.00	0.00	0.00	0.00	0.00
Fondo de aportaciones para el fortalecimiento de las entidades federativas	0.00	0.00	0.00	0.00	0.00	0.00
Convenios	0.00	0.00	0.00	0.00	0.00	0.00
Convenios de protección social en salud	0.00	0.00	0.00	0.00	0.00	0.00
Convenios de descentralización	0.00	0.00	0.00	0.00	0.00	0.00
Convenios de reasignación	0.00	0.00	0.00	0.00	0.00	0.00
Otros convenios y subsidios	0.00	0.00	0.00	0.00	0.00	0.00
Fondos distintos de aportaciones	0.00	0.00	0.00	0.00	0.00	0.00
Fondo para entidades federativas y municipios productores de hidrocarburos	0.00	0.00	0.00	0.00	0.00	0.00
Fondo minero	0.00	0.00	0.00	0.00	0.00	0.00
Transferencias, subsidios y subvenciones, y pensiones y jubilaciones	0.00	0.00	0.00	0.00	0.00	0.00
Otras transferencias federales etiquetadas	0.00	0.00	0.00	0.00	0.00	0.00
Total de transferencias federales etiquetadas	0.00	0.00	0.00	0.00	0.00	0.00
INGRESOS DERIVADOS DE FINANCIAMIENTO						
Ingresos derivados de financiamiento	0.00	0.00	0.00	0.00	0.00	0.00
Total de ingresos	636,344,820.00	18,104,869.68	654,449,689.68	585,174,836.41	585,127,012.99	-51,217,807.01
DATOS INFORMATIVOS						
Ingresos derivados de financiamientos con fuente de pago de ingresos de libre disposición	0.00	0.00	0.00	0.00	0.00	0.00
Ingresos derivados de financiamientos con fuente de pago de transferencias federales etiquetadas	0.00	0.00	0.00	0.00	0.00	0.00
Ingresos derivados de financiamiento	0.00	0.00	0.00	0.00	0.00	0.00

Bajo protesta de decir verdad declaramos que los estados financieros y sus notas, son razonablemente correctos y son responsabilidad del emisor.

MTRA. VERONICA GUTIERREZ HERNANDEZ
DIRECTORA GENERAL

MTRA. NORMA ALICIA DIAZ RAMIREZ
DIRECTORA ADMINISTRATIVA

ASEJ2024-17-08-04-2025-1

CUENTA PÚBLICA - DIF SISTEMA PARA EL DESARROLLO INTEGRAL DE LA FAMILIA DEL MUNICIPIO DE GUADALAJARA DIF

ESTADO ANALÍTICO DE INGRESOS POR FUENTE DE FINANCIAMIENTO

DEL 1° DE ENERO AL 31 DE DICIEMBRE DE 2024

RUBRO DE INGRESOS	INGRESOS					DIFERENCIA
	ESTIMADO	AMPLACIONES Y REDUCCIONES	MODIFICADO	DEVENGADO	RECAUDADO	
Ingresos del P. Ejecutivo Federal o Estatal y de los Municipios	**587,153,848.00**	**-27,790,846.59**	**559,363,001.41**	**559,363,001.41**	**559,363,001.41**	**-27,790,846.59**
Impuestos	0.00	0.00	0.00	0.00	0.00	0.00
Cuotas y aportaciones de seguridad social	0.00	0.00	0.00	0.00	0.00	0.00
Contribuciones de mejoras	0.00	0.00	0.00	0.00	0.00	0.00
Derechos	0.00	0.00	0.00	0.00	0.00	0.00
Productos	0.00	0.00	0.00	0.00	0.00	0.00
Aprovechamientos	0.00	0.00	0.00	0.00	0.00	0.00
Participaciones, aportaciones, convenios, incentivos derivados de la colaboración fiscal y fondos distintos de aportaciones	8,000,000.00	1,363,001.41	9,363,001.41	9,363,001.41	9,363,001.41	1,363,001.41
Transferencias, asignaciones, subsidios y subvenciones, y pensiones y jubilaciones	579,153,848.00	-29,153,848.00	550,000,000.00	550,000,000.00	550,000,000.00	-29,153,848.00
Ingresos de los entes públicos del sector paramunicipal, así como de las empresas productivas del municipio	**49,190,972.00**	**45,895,716.27**	**95,086,688.27**	**25,811,835.00**	**25,764,011.58**	**-23,426,960.42**
Cuotas y aportaciones de seguridad social	0.00	0.00	0.00	0.00	0.00	0.00
Productos	0.00	0.00	0.00	0.00	0.00	0.00
Ingresos por ventas de bienes, prestación de servicios y otros ingresos	49,190,972.00	45,895,716.27	95,086,688.27	25,811,835.00	25,764,011.58	-23,426,960.42
Transferencias, asignaciones, subsidios y subvenciones, y pensiones y jubilaciones	0.00	0.00	0.00	0.00	0.00	0.00
Ingresos derivados de financiamiento	**0.00**	**0.00**	**0.00**	**0.00**	**0.00**	**0.00**
Ingresos derivados de financiamientos	0.00	0.00	0.00	0.00	0.00	0.00
TOTAL	**636,344,820.00**	**18,104,869.68**	**654,449,689.68**	**585,174,836.41**	**585,127,012.99**	
					Ingresos excedentes	**0.00**

Bajo protesta de decir verdad declaramos que los estados financieros y sus notas, son razonablemente correctos y son responsabilidad del emisor.

MTRA. VERONICA GUTIERREZ HERNANDEZ
DIRECTORA GENERAL

MTRA. NORMA ALICIA DIAZ RAMIREZ
DIRECTORA ADMINISTRATIVA

ASEJ2024-17-08-04-2025-1

PÚBLICA - DIF SISTEMA PARA EL DESARROLLO INTEGRAL DE LA FAMILIA DEL MUNICIPIO DE GUADAL

CONCILIACIÓN ENTRE LOS INGRESOS PRESUPUESTARIOS Y CONTABLES

DEL 1° DE ENERO AL 31 DE DICIEMBRE DE 2024

(Cifras en pesos)

CONCEPTO	2024	
1. Total de ingresos presupuestarios		**585,174,836.41**
2. Más ingresos contables no presupuestarios		**34,474,853.27**
2.1 Ingresos financieros	26,398,285.31	
2.2 Incremento por variaciones de inventarios	0.00	
2.3 Disminución del exceso de estimación por pérdida o deterioro u obsolescencia	0.00	
2.4 Disminución del exceso de provisiones	0.00	
2.5 Otros ingresos y beneficios varios	8,076,567.96	
2.6 Otros ingresos contables no presupuestarios	0.00	
3. Menos ingresos presupuestarios no contables		**0.00**
3.1 Aprovechamientos patrimoniales	0.00	
3.2 Ingresos derivados de financiamientos	0.00	
3.3 Otros ingresos presupuestarios no contables	0.00	
4. Total de ingresos contables		**619,649,689.68**

Bajo protesta de decir verdad declaramos que los estados financieros y sus notas, son razonablemente correctos y son responsabilidad del emisor.

MTRA. VERONICA GUTIERREZ HERNANDEZ
DIRECTORA GENERAL

MTRA. NORMA ALICIA DIAZ RAMIREZ
DIRECTORA ADMINISTRATIVA

ASEJ2024-17-08-04-2025-1

CUENTA PÚBLICA - DIF SISTEMA PARA EL DESARROLLO INTEGRAL DE LA FAMILIA DEL MUNICIPIO DE GUADALAJARA DIF

ESTADO ANALÍTICO DEL EJERCICIO DEL PRESPUESTO DE EGRESOS

CLASIFICACIÓN POR OBJETO DEL GASTO (CAPÍTULO Y CONCEPTO)

DEL 1° DE ENERO AL 31 DE DICIEMBRE DE 2024

CONCEPTO	EGRESOS					SUBEJERCICIO
	APROBADO	AMPLIACIONES/ (REDUCCIONES)	MODIFICADO	DEVENGADO	PAGADO	
Servicios personales	**510,924,820.00**	**-2,512,959.33**	**508,411,860.67**	**481,937,502.26**	**480,889,353.47**	**26,474,358.41**
Remuneraciones al personal de carácter permanente	269,960,829.00	287,040.22	270,247,869.22	264,719,940.23	264,699,453.30	5,527,928.99
Remuneraciones al personal de carácter transitorio	5,303,504.00	0.00	5,303,504.00	4,357,488.63	4,357,488.63	946,015.37
Remuneraciones adicionales especiales	70,749,016.00	7,270,000.03	78,019,016.03	72,234,053.10	71,810,463.36	5,784,962.93
Seguridad social	73,267,593.00	3,475,257.52	76,742,850.52	73,124,474.77	73,124,474.77	3,618,375.75
Otras prestaciones sociales y económicas	56,701,095.00	4,354,743.00	61,055,838.00	52,950,518.07	52,370,013.30	8,105,319.93
Previsiones	34,942,783.00	-17,900,000.10	17,042,782.90	14,551,027.46	14,527,460.11	2,491,755.44
Pago de estímulos a servidores públicos	0.00	0.00	0.00	0.00	0.00	0.00
Materiales y suministros	**40,970,000.00**	**-1,928,001.00**	**39,041,999.00**	**27,954,791.39**	**23,068,413.05**	**11,087,207.61**
Materiales de administración, emisión de documentos y artículos oficiales	5,870,000.00	-100,000.00	5,770,000.00	4,184,076.89	3,902,239.84	1,585,923.11
Alimentos y utensilios	22,800,000.00	-1,900,000.00	20,900,000.00	17,233,680.05	13,047,443.97	3,666,319.95
Materias primas y materiales de producción y comercialización	20,000.00	0.00	20,000.00	0.00	0.00	20,000.00
Materiales y artículos de construcción y de reparación	2,450,000.00	25,279.00	2,475,279.00	1,029,982.63	960,159.91	1,445,296.37
Productos químicos, farmacéuticos y de laboratorio	3,150,000.00	46,720.00	3,196,720.00	1,375,326.78	1,221,527.32	1,821,393.22
Combustibles, lubricantes y aditivos	2,400,000.00	0.00	2,400,000.00	2,118,592.32	1,929,697.84	281,407.68
Vestuario, blancos, prendas de protección y artículos deportivos	2,820,000.00	70,000.00	2,890,000.00	1,516,442.66	1,511,083.46	1,373,557.34
Materiales y suministros de seguridad	0.00	0.00	0.00	0.00	0.00	0.00
Herramientas, refacciones y accesorios menores	1,460,000.00	-70,000.00	1,390,000.00	496,690.06	496,260.71	893,309.94
Servicios generales	**31,670,000.00**	**115,999.64**	**31,785,999.64**	**24,642,006.19**	**22,661,927.43**	**7,143,993.45**
Servicios básicos	7,170,000.00	260,000.00	7,430,000.00	6,374,527.19	6,196,988.23	1,055,472.81
Servicios de arrendamiento	3,070,000.00	989,980.00	4,059,980.00	2,837,748.77	2,321,776.75	1,222,231.23
Servicios profesionales, científicos, técnicos y otros servicios	5,970,000.00	338,919.64	6,308,919.64	4,541,310.54	3,726,732.65	1,767,609.10
Servicios financieros, bancarios y comerciales	1,005,000.00	300,000.00	1,305,000.00	865,126.29	865,126.29	439,873.71
Servicios de instalación, reparación, mantenimiento y conservación	7,330,000.00	888,100.00	8,218,100.00	6,690,441.26	6,218,451.37	1,527,658.74
Servicios de comunicación social y publicidad	200,000.00	0.00	200,000.00	0.00	0.00	200,000.00
Servicios de traslado y viáticos	425,000.00	100,000.00	525,000.00	178,071.66	178,071.66	346,928.34
Servicios oficiales	1,670,000.00	-370,000.00	1,300,000.00	696,425.08	696,425.08	603,574.92
Otros servicios generales	4,830,000.00	-2,391,000.00	2,439,000.00	2,458,355.40	2,458,355.40	-19,355.40
Transferencias, asignaciones, subsidios y otras ayudas	**33,980,000.00**	**19,072,220.91**	**53,052,220.91**	**29,743,811.10**	**18,847,957.68**	**23,308,409.81**
Transferencias internas y asignaciones al sector público	0.00	0.00	0.00	0.00	0.00	0.00
Transferencias al resto del sector público	0.00	0.00	0.00	0.00	0.00	0.00
Subsidios y subvenciones	0.00	0.00	0.00	0.00	0.00	0.00
Ayudas sociales	33,980,000.00	19,072,220.91	53,052,220.91	29,743,811.10	18,847,957.68	23,308,409.81
Pensiones y jubilaciones	0.00	0.00	0.00	0.00	0.00	0.00
Transferencias a fideicomisos, mandatos y otros análogos	0.00	0.00	0.00	0.00	0.00	0.00
Transferencias a la seguridad social	0.00	0.00	0.00	0.00	0.00	0.00
Donativos	0.00	0.00	0.00	0.00	0.00	0.00
Transferencias al exterior	0.00	0.00	0.00	0.00	0.00	0.00
Bienes muebles, inmuebles e intangibles	**18,800,000.00**	**3,357,609.46**	**22,157,609.46**	**19,927,665.76**	**19,566,407.96**	**2,229,943.70**
Mobiliario y equipo de administración	10,050,000.00	4,625,989.56	14,675,989.56	12,501,245.48	12,415,762.76	2,174,744.08
Mobiliario y equipo educacional y recreativo	2,450,000.00	2,440,914.41	4,890,914.41	4,835,714.80	4,828,856.72	55,199.61
Equipo instrumental médico y de laboratorio	3,900,000.00	-2,927,753.50	972,246.50	972,246.49	969,810.49	0.01
Vehículos y equipo de transporte	2,100,000.00	-767,072.01	1,332,927.99	1,332,927.99	1,332,927.99	0.00
Equipo de defensa y seguridad	0.00	0.00	0.00	0.00	0.00	0.00
Maquinaria, otros equipos y herramientas	200,000.00	85,531.00	285,531.00	285,531.00	19,050.00	0.00
Activos biológicos	0.00	0.00	0.00	0.00	0.00	0.00
Bienes inmuebles	0.00	0.00	0.00	0.00	0.00	0.00
Activos intangibles	100,000.00	-100,000.00	0.00	0.00	0.00	0.00
Inversión pública	**0.00**	**0.00**	**0.00**	**0.00**	**0.00**	**0.00**
Obra pública en bienes de dominio público	0.00	0.00	0.00	0.00	0.00	0.00
Obra pública en bienes de dominio propios	0.00	0.00	0.00	0.00	0.00	0.00
Proyectos productivos y acciones de fomento	0.00	0.00	0.00	0.00	0.00	0.00
Inversiones financieras y otras provisiones	**0.00**	**0.00**	**0.00**	**0.00**	**0.00**	**0.00**
Inversiones para el fomento de actividades productivas	0.00	0.00	0.00	0.00	0.00	0.00
Acciones y participaciones de capital	0.00	0.00	0.00	0.00	0.00	0.00
Compra de títulos y valores	0.00	0.00	0.00	0.00	0.00	0.00
Concesión de préstamos	0.00	0.00	0.00	0.00	0.00	0.00
Inversiones en fideicomisos, mandatos y otros análogos	0.00	0.00	0.00	0.00	0.00	0.00
Otras inversiones financieras	0.00	0.00	0.00	0.00	0.00	0.00
Provisiones para contingencias y otras erogaciones especiales	0.00	0.00	0.00	0.00	0.00	0.00
Participaciones y aportaciones	**0.00**	**0.00**	**0.00**	**0.00**	**0.00**	**0.00**
Participaciones	0.00	0.00	0.00	0.00	0.00	0.00
Aportaciones	0.00	0.00	0.00	0.00	0.00	0.00
Convenios	0.00	0.00	0.00	0.00	0.00	0.00
Deuda pública	**0.00**	**0.00**	**0.00**	**0.00**	**0.00**	**0.00**
Amortización de la deuda pública	0.00	0.00	0.00	0.00	0.00	0.00
Intereses de la deuda pública	0.00	0.00	0.00	0.00	0.00	0.00
Comisiones de la deuda pública	0.00	0.00	0.00	0.00	0.00	0.00
Gastos de la deuda pública	0.00	0.00	0.00	0.00	0.00	0.00
Costo por coberturas	0.00	0.00	0.00	0.00	0.00	0.00
Apoyos financieros	0.00	0.00	0.00	0.00	0.00	0.00
Adeudos de ejercicios anteriores (adefas)	0.00	0.00	0.00	0.00	0.00	0.00
TOTAL DEL GASTO	**636,344,820.00**	**18,104,869.68**	**654,449,689.68**	**584,205,776.70**	**565,034,059.59**	**70,243,912.98**

Bajo protesta de decir verdad declaramos que los estados financieros y sus notas, son razonablemente correctos y son responsabilidad del emisor.

MTRA. VERONICA GUTIERREZ HERNANDEZ
DIRECTORA GENERAL

MTRA. NORMA ALICIA DIAZ RAMIREZ
DIRECTORA ADMINISTRATIVA

ASEJ2024-17-08-04-2025-1

CUENTA PÚBLICA - DIF SISTEMA PARA EL DESARROLLO INTEGRAL DE LA FAMILIA DEL MUNICIPIO DE GUADALAJARA DIF

ESTADO ANALÍTICO DEL EJERCICIO DEL PRESUPUESTO DE EGRESOS

CLASIFICACIÓN ADMINISTRATIVA

DEL 1° DE ENERO AL 31 DE DICIEMBRE DE 2024

CONCEPTO	EGRESOS					SUBEJERCICIO
	APROBADO	AMPLIACIONES/ (REDUCCIONES)	MODIFICADO	DEVENGADO	PAGADO	
DIRECCIÓN GENERAL	26,855,408.49	22,324,131.28	49,179,539.77	25,317,186.91	25,049,351.85	23,862,352.86
DIRECCIÓN ADMINISTRATIVA	127,568,888.24	-40,455,762.75	87,113,125.49	66,415,090.18	63,324,344.84	20,698,035.31
COORDINACIÓN OPERATIVA	318,650,821.52	14,974,224.61	333,625,046.13	316,041,403.36	306,740,952.65	17,583,642.77
COORDINACIÓN DE PROGRAMAS	103,329,187.54	11,528,974.32	114,858,161.86	111,576,165.60	107,348,622.82	3,281,996.26
COORDINACIÓN DE INCLUSIÓN	59,940,514.21	9,733,302.22	69,673,816.43	64,855,930.65	62,570,787.43	4,817,885.78
	0.00	0.00	0.00	0.00	0.00	0.00

CUENTA PÚBLICA - DIF SISTEMA PARA EL DESARROLLO INTEGRAL DE LA FAMILIA DEL MUNICIPIO DE GUADALAJARA DIF

ESTADO ANALÍTICO DEL EJERCICIO DEL PRESUPUESTO DE EGRESOS

CLASIFICACIÓN FUNCIONAL (FINALIDAD Y FUNCIÓN)

DEL 1° DE ENERO AL 31 DE DICIEMBRE DE 2024

CONCEPTO	EGRESOS					
	APROBADO	AMPLIACIONES/ (REDUCCIONES)	MODIFICADO	DEVENGADO	PAGADO	SUBEJERCICIO
Gobierno	**0.00**	**0.00**	**0.00**	**0.00**	**0.00**	**0.00**
Legislación	0.00	0.00	0.00	0.00	0.00	0.00
Justicia	0.00	0.00	0.00	0.00	0.00	0.00
Coordinación de la política de gobierno	0.00	0.00	0.00	0.00	0.00	0.00
Relaciones exteriores	0.00	0.00	0.00	0.00	0.00	0.00
Asuntos financieros y hacendarios	0.00	0.00	0.00	0.00	0.00	0.00
Seguridad nacional	0.00	0.00	0.00	0.00	0.00	0.00
Asuntos de orden público y de seguridad interior	0.00	0.00	0.00	0.00	0.00	0.00
Otros servicios generales	0.00	0.00	0.00	0.00	0.00	0.00
Desarrollo social	**636,344,820.00**	**18,104,869.68**	**654,449,689.68**	**584,205,776.70**	**565,034,059.59**	**70,243,912.98**
Protección ambiental	0.00	0.00	0.00	0.00	0.00	0.00
Vivienda y servicios a la comunidad	0.00	0.00	0.00	0.00	0.00	0.00
Salud	0.00	0.00	0.00	0.00	0.00	0.00
Recreación, cultura y otras manifestaciones sociales	0.00	0.00	0.00	0.00	0.00	0.00
Educación	0.00	0.00	0.00	0.00	0.00	0.00
Protección social	636,344,820.00	18,104,869.68	654,449,689.68	584,205,776.70	565,034,059.59	70,243,912.98
Otros asuntos sociales	0.00	0.00	0.00	0.00	0.00	0.00
Desarrollo económico	**0.00**	**0.00**	**0.00**	**0.00**	**0.00**	**0.00**
Asuntos económicos, comerciales y laborales en general	0.00	0.00	0.00	0.00	0.00	0.00
Agropecuaria, silvicultura, pesca y caza	0.00	0.00	0.00	0.00	0.00	0.00
Combustibles y energía	0.00	0.00	0.00	0.00	0.00	0.00
Minería, manufacturas y construcción	0.00	0.00	0.00	0.00	0.00	0.00
Transporte	0.00	0.00	0.00	0.00	0.00	0.00
Comunicaciones	0.00	0.00	0.00	0.00	0.00	0.00
Turismo	0.00	0.00	0.00	0.00	0.00	0.00
Ciencia, tecnología e innovación	0.00	0.00	0.00	0.00	0.00	0.00
Otras industrias y otros asuntos económicos	0.00	0.00	0.00	0.00	0.00	0.00
Otras no clasificadas en fdunciones anteriores	**0.00**	**0.00**	**0.00**	**0.00**	**0.00**	**0.00**
Transacciones de la deuda publica / costo financiero de la deuda	0.00	0.00	0.00	0.00	0.00	0.00
Transferencias, participaciones y aportaciones entre diferentes niveles y órdenes de gobierno	0.00	0.00	0.00	0.00	0.00	0.00
Saneamiento del sistema financiero	0.00	0.00	0.00	0.00	0.00	0.00
Adeudos de ejercicios fiscales anteriores	0.00	0.00	0.00	0.00	0.00	0.00
TOTAL DEL GASTO	**636,344,820.00**	**18,104,869.68**	**654,449,689.68**	**584,205,776.70**	**565,034,059.59**	**70,243,912.98**

Bajo protesta de decir verdad declaramos que los estados financieros y sus notas, son razonablemente correctos y son responsabilidad del emisor.

MTRA. VERONICA GUTIERREZ HERNANDEZ
DIRECTORA GENERAL

MTRA. NORMA ALICIA DIAZ RAMIREZ
DIRECTORA ADMINISTRATIVA

ASEJ2024-17-08-04-2025-1

CUENTA PÚBLICA - DIF SISTEMA PARA EL DESARROLLO INTEGRAL DE LA FAMILIA DEL MUNICIPIO DE GUADALAJARA DIF

BALANCE PRESUPUESTARIO - LDF

DEL 1° DE ENERO AL 31 DE DICIEMBRE DE 2024

(Pesos)

	CONCEPTO	ESTIMADO/ APROBADO	DEVENGADO	RECAUDADO/ PAGADO
A	**Ingresos totales**	**636,344,820.00**	**585,174,836.41**	**585,127,012.99**
A1	Ingresos de libre disposición	636,344,820.00	585,174,836.41	585,127,012.99
A2	Transferencias federales etiquetadas	0.00	0.00	0.00
A3	Financiamiento neto	0.00	0.00	0.00
B	**Egresos presupuestarios**	**636,344,820.00**	**584,205,776.70**	**565,034,059.59**
B1	Gastos no etiquetado (sin incluir amortización de la deuda pública)	636,344,820.00	584,205,776.70	565,034,059.59
B2	Gasto etiquetado (sin incluir amortización de la deuda pública)	0.00	0.00	0.00
C	**Remanentes del ejercicio anterior**	**0.00**	**0.00**	**0.00**
C1	Remanentes de ingresos de libre disposición aplicados en el periodo			
C2	Remanentes de transferencias federales etiquetadas aplicados en el periodo			
I	**Balance presupuestario**	**0.00**	**969,059.71**	**20,092,953.40**
II	**Balance presupuestario sin financiamiento neto**	**0.00**	**969,059.71**	**20,092,953.40**
III	**Balance presupuestario sin financiamiento neto y sin remanentes del ejercicio anterior**	**0.00**	**969,059.71**	**20,092,953.40**

	CONCEPTO	APROBADO	DEVENGADO	PAGADO
E	**Intereses, comisiones y gastos de la deuda**	**0.00**	**0.00**	**0.00**
E1	Intereses, comisiones y gastos de la deuda con gasto no etiquetado	0.00	0.00	0.00
E2	Intereses, comisiones y gastos de la deuda con gasto etiquetado	0.00	0.00	0.00
IV	**Balance primario**	**0.00**	**969,059.71**	**20,092,953.40**

	CONCEPTO	ESTIMADO/ APROBADO	DEVENGADO	RECAUDADO/ PAGADO
F	**Financiamiento**	**0.00**	**0.00**	**0.00**
F1	Financiamiento con fuente de pago de ingresos de libre disposición	0.00	0.00	0.00
F2	Financiamiento con fuente de pago de transferencias federales etiquetadas	0.00	0.00	0.00
G	**Amortización de la deuda**	**0.00**	**0.00**	**0.00**
G1	Amortización de la deuda pública con gasto no etiquetado	0.00	0.00	0.00
G2	Amortización de la deuda pública con gasto etiquetado	0.00	0.00	0.00
A3	**Financiamiento Neto**	**0.00**	**0.00**	**0.00**

	CONCEPTO	ESTIMADO/ APROBADO	DEVENGADO	RECAUDADO/ PAGADO
A1	**Ingresos de libre disposición**	**636,344,820.00**	**585,174,836.41**	**585,127,012.99**
A3.1	**Financiamiento neto con fuente de pago de ingresos de libre disposición**	**0.00**	**0.00**	**0.00**
F1	Financiamiento con fuente de pago de ingresos de libre disposición	0.00	0.00	0.00
G1	Amortización de la deuda pública con gasto etiquetado	0.00	0.00	0.00
B1	**Gasto no etiquetado (sin incluir amortización de la deuda pública)**	**636,344,820.00**	**584,205,776.70**	**565,034,059.59**
C1	**Remanente de ingresos de libre disposición aplicados en el periodo**		**0.00**	**0.00**
V	**Balance presupuestario de recursos disponibles**	**0.00**	**969,059.71**	**20,092,953.40**
VI	**Balance presupuestario de recursos disponibles sin financiamiento neto**	**0.00**	**969,059.71**	**20,092,953.40**

	CONCEPTO	ESTIMADO/ APROBADO	DEVENGADO	RECAUDADO/ PAGADO
A2	**Transferencias federales etiquetadas**	**0.00**	**0.00**	**0.00**
A3.2	**Financiamiento neto con fuente de pago de transferencias federales etiquetadas**	**0.00**	**0.00**	**0.00**
F2	Financiamiento con fuente de pago de transferencias federales	0.00	0.00	0.00
G2	Amortización de la deuda pública con gasto etiquetado	0.00	0.00	0.00
B2	**Gasto etiquetado (sin incluir amortización de la deuda pública)**	**0.00**	**0.00**	**0.00**
C2	**Remanente de transferencias federales etiquetadas aplicados en el periodo**		**0.00**	**0.00**
VII	**Balance presupuestario de recursos etiquetados**	**0.00**	**0.00**	**0.00**
VIII	**Balance presupuestario de recursos etiquetados sin financiamiento neto**	**0.00**	**0.00**	**0.00**

Bajo protesta de decir verdad declaramos que los estados financieros y sus notas, son razonablemente correctos y son responsabilidad del emisor.

MTRA. VERONICA GUTIERREZ HERNANDEZ
DIRECTORA GENERAL

MTRA. NORMA ALICIA DIAZ RAMIREZ
DIRECTORA ADMINISTRATIVA

ASEJ2024-17-08-04-2025-1

CUENTA PÚBLICA - DIF SISTEMA PARA EL DESARROLLO INTEGRAL DE LA FAMILIA DEL MUNICIPIO DE GUADALAJARA DIF

ESTADO ANALÍTICO DEL EJERCICIO DEL PRESPUESTO DE EGRESOS

CLASIFICACIÓN POR OBJETO DEL GASTO (CAPÍTULO Y CONCEPTO)

DEL 1° DE ENERO AL 31 DE DICIEMBRE DE 2024

CONCEPTO	EGRESOS					SUBEJERCICIO
	APROBADO	AMPLIACIONES/ (REDUCCIONES)	MODIFICADO	DEVENGADO	PAGADO	
Servicios personales	**510,924,820.00**	**-2,512,959.33**	**508,411,860.67**	**481,937,502.26**	**480,889,353.47**	**26,474,358.41**
Remuneraciones al personal de carácter permanente	269,960,829.00	287,040.22	270,247,869.22	264,719,940.23	264,699,453.30	5,527,928.99
Remuneraciones al personal de carácter transitorio	5,303,504.00	0.00	5,303,504.00	4,357,488.63	4,357,488.63	946,015.37
Remuneraciones adicionales especiales	70,749,016.00	7,270,000.03	78,019,016.03	72,234,053.10	71,810,463.36	5,784,962.93
Seguridad social	73,267,593.00	3,475,257.52	76,742,850.52	73,124,474.77	73,124,474.77	3,618,375.75
Otras prestaciones sociales y económicas	56,701,095.00	4,354,743.00	61,055,838.00	52,950,518.07	52,370,013.30	8,105,319.93
Previsiones	34,942,783.00	-17,900,000.10	17,042,782.90	14,551,027.46	14,527,460.11	2,491,755.44
Pago de estímulos a servidores públicos	0.00	0.00	0.00	0.00	0.00	0.00
Materiales y suministros	**40,970,000.00**	**-1,928,001.00**	**39,041,999.00**	**27,954,791.39**	**23,068,413.05**	**11,087,207.61**
Materiales de administración, emisión de documentos y artículos oficiales	5,870,000.00	-100,000.00	5,770,000.00	4,184,076.89	3,902,239.84	1,585,923.11
Alimentos y utensilios	22,800,000.00	-1,900,000.00	20,900,000.00	17,233,680.05	13,047,443.97	3,666,319.95
Materias primas y materiales de producción y comercialización	20,000.00	0.00	20,000.00	0.00	0.00	20,000.00
Materiales y artículos de construcción y de reparación	2,450,000.00	25,279.00	2,475,279.00	1,029,982.63	960,159.91	1,445,296.37
Productos químicos, farmacéuticos y de laboratorio	3,150,000.00	46,720.00	3,196,720.00	1,375,326.78	1,221,527.32	1,821,393.22
Combustibles, lubricantes y aditivos	2,400,000.00	0.00	2,400,000.00	2,118,592.32	1,929,697.84	281,407.68
Vestuario, blancos, prendas de protección y artículos deportivos	2,820,000.00	70,000.00	2,890,000.00	1,516,442.66	1,511,083.46	1,373,557.34
Materiales y suministros de seguridad	0.00	0.00	0.00	0.00	0.00	0.00
Herramientas, refacciones y accesorios menores	1,460,000.00	-70,000.00	1,390,000.00	496,690.06	496,260.71	893,309.94
Servicios generales	**31,670,000.00**	**115,999.64**	**31,785,999.64**	**24,642,006.19**	**22,661,927.43**	**7,143,993.45**
Servicios básicos	7,170,000.00	260,000.00	7,430,000.00	6,374,527.19	6,196,988.23	1,055,472.81
Servicios de arrendamiento	3,070,000.00	989,980.00	4,059,980.00	2,837,748.77	2,321,776.75	1,222,231.23
Servicios profesionales, científicos, técnicos y otros servicios	5,970,000.00	338,919.64	6,308,919.64	4,541,310.54	3,726,732.65	1,767,609.10
Servicios financieros, bancarios y comerciales	1,005,000.00	300,000.00	1,305,000.00	865,126.29	865,126.29	439,873.71
Servicios de instalación, reparación, mantenimiento y conservación	7,330,000.00	888,100.00	8,218,100.00	6,690,441.26	6,218,451.37	1,527,658.74
Servicios de comunicación social y publicidad	200,000.00	0.00	200,000.00	0.00	0.00	200,000.00
Servicios de traslado y viáticos	425,000.00	100,000.00	525,000.00	178,071.66	178,071.66	346,928.34
Servicios oficiales	1,670,000.00	-370,000.00	1,300,000.00	696,425.08	696,425.08	603,574.92
Otros servicios generales	4,830,000.00	-2,391,000.00	2,439,000.00	2,458,355.40	2,458,355.40	-19,355.40
Transferencias, asignaciones, subsidios y otras ayudas	**33,980,000.00**	**19,072,220.91**	**53,052,220.91**	**29,743,811.10**	**18,847,957.68**	**23,308,409.81**
Transferencias internas y asignaciones al sector público	0.00	0.00	0.00	0.00	0.00	0.00
Transferencias al resto del sector público	0.00	0.00	0.00	0.00	0.00	0.00
Subsidios y subvenciones	0.00	0.00	0.00	0.00	0.00	0.00
Ayudas sociales	33,980,000.00	19,072,220.91	53,052,220.91	29,743,811.10	18,847,957.68	23,308,409.81
Pensiones y jubilaciones	0.00	0.00	0.00	0.00	0.00	0.00
Transferencias a fideicomisos, mandatos y otros análogos	0.00	0.00	0.00	0.00	0.00	0.00
Transferencias a la seguridad social	0.00	0.00	0.00	0.00	0.00	0.00
Donativos	0.00	0.00	0.00	0.00	0.00	0.00
Transferencias al exterior	0.00	0.00	0.00	0.00	0.00	0.00
Bienes muebles, inmuebles e intangibles	**18,800,000.00**	**3,357,609.46**	**22,157,609.46**	**19,927,665.76**	**19,566,407.96**	**2,229,943.70**
Mobiliario y equipo de administración	10,050,000.00	4,625,989.56	14,675,989.56	12,501,245.48	12,415,762.76	2,174,744.08
Mobiliario y equipo educacional y recreativo	2,450,000.00	2,440,914.41	4,890,914.41	4,835,714.80	4,828,856.72	55,199.61
Equipo instrumental médico y de laboratorio	3,900,000.00	-2,927,753.50	972,246.50	972,246.49	969,810.49	0.01
Vehículos y equipo de transporte	2,100,000.00	-767,072.01	1,332,927.99	1,332,927.99	1,332,927.99	0.00
Equipo de defensa y seguridad	0.00	0.00	0.00	0.00	0.00	0.00
Maquinaria, otros equipos y herramientas	200,000.00	85,531.00	285,531.00	285,531.00	19,050.00	0.00
Activos biológicos	0.00	0.00	0.00	0.00	0.00	0.00
Bienes inmuebles	0.00	0.00	0.00	0.00	0.00	0.00
Activos intangibles	100,000.00	-100,000.00	0.00	0.00	0.00	0.00
Inversión pública	**0.00**	**0.00**	**0.00**	**0.00**	**0.00**	**0.00**
Obra pública en bienes de dominio público	0.00	0.00	0.00	0.00	0.00	0.00
Obra pública en bienes de dominio propios	0.00	0.00	0.00	0.00	0.00	0.00
Proyectos productivos y acciones de fomento	0.00	0.00	0.00	0.00	0.00	0.00
Inversiones financieras y otras provisiones	**0.00**	**0.00**	**0.00**	**0.00**	**0.00**	**0.00**
Inversiones para el fomento de actividades productivas	0.00	0.00	0.00	0.00	0.00	0.00
Acciones y participaciones de capital	0.00	0.00	0.00	0.00	0.00	0.00
Compra de títulos y valores	0.00	0.00	0.00	0.00	0.00	0.00
Concesión de préstamos	0.00	0.00	0.00	0.00	0.00	0.00
Inversiones en fideicomisos, mandatos y otros análogos	0.00	0.00	0.00	0.00	0.00	0.00
Otras inversiones financieras	0.00	0.00	0.00	0.00	0.00	0.00
Provisiones para contingencias y otras erogaciones especiales	0.00	0.00	0.00	0.00	0.00	0.00
Participaciones y aportaciones	**0.00**	**0.00**	**0.00**	**0.00**	**0.00**	**0.00**
Participaciones	0.00	0.00	0.00	0.00	0.00	0.00
Aportaciones	0.00	0.00	0.00	0.00	0.00	0.00
Convenios	0.00	0.00	0.00	0.00	0.00	0.00
Deuda pública	**0.00**	**0.00**	**0.00**	**0.00**	**0.00**	**0.00**
Amortización de la deuda pública	0.00	0.00	0.00	0.00	0.00	0.00
Intereses de la deuda pública	0.00	0.00	0.00	0.00	0.00	0.00
Comisiones de la deuda pública	0.00	0.00	0.00	0.00	0.00	0.00
Gastos de la deuda pública	0.00	0.00	0.00	0.00	0.00	0.00
Costo por coberturas	0.00	0.00	0.00	0.00	0.00	0.00
Apoyos financieros	0.00	0.00	0.00	0.00	0.00	0.00
Adeudos de ejercicios anteriores (adefas)	0.00	0.00	0.00	0.00	0.00	0.00
TOTAL DEL GASTO	**636,344,820.00**	**18,104,869.68**	**654,449,689.68**	**584,205,776.70**	**565,034,059.59**	**70,243,912.98**

Bajo protesta de decir verdad declaramos que los estados financieros y sus notas, son razonablemente correctos y son responsabilidad del emisor.

MTRA. VERONICA GUTIERREZ HERNANDEZ
DIRECTORA GENERAL

MTRA. NORMA ALICIA DIAZ RAMIREZ
DIRECTORA ADMINISTRATIVA

CUENTA PÚBLICA - DIF SISTEMA PARA EL DESARROLLO INTEGRAL DE LA FAMILIA DEL MUNICIPIO DE GUADALAJARA DIF

ESTADO ANALÍTICO DEL EJERCICIO DEL PRESUPUESTO DE EGRESOS DETALLADO - LDF

CLASIFICACIÓN ADMINISTRATIVA

DEL 1° DE ENERO AL 31 DE DICIEMBRE DE 2024

(Pesos)

CONCEPTO	EGRESOS					
	APROBADO	AMPLIACIONES/ (REDUCCIONES)	MODIFICADO	DEVENGADO	PAGADO	SUBEJERCICIO
I. GASTO NO ETIQUETADO						
DIRECCIÓN GENERAL	26,855,408.49	22,324,131.28	49,179,539.77	25,317,186.91	25,049,351.85	23,862,352.86
DIRECCIÓN ADMINISTRATIVA	127,568,888.24	-40,455,762.75	87,113,125.49	66,415,090.18	63,324,344.84	20,698,035.31
COORDINACIÓN OPERATIVA	318,650,821.52	14,974,224.61	333,625,046.13	316,041,403.36	306,740,952.65	17,583,642.77
COORDINACIÓN DE PROGRAMAS	103,329,187.54	11,528,974.32	114,858,161.86	111,576,165.60	107,348,622.82	3,281,996.26
COORDINACIÓN DE INCLUSIÓN	59,940,514.21	9,733,302.22	69,673,816.43	64,855,930.65	62,570,787.43	4,817,885.78
			0.00			0.00
			0.00			0.00
			0.00			0.00
			0.00			0.00
			0.00			0.00
			0.00			0.00
			0.00			0.00
			0.00			0.00
			0.00			0.00
			0.00			0.00
			0.00			0.00
			0.00			0.00
			0.00			0.00
			0.00			0.00
			0.00			0.00
			0.00			0.00
			0.00			0.00
			0.00			0.00
			0.00			0.00
			0.00			0.00
			0.00			0.00
			0.00			0.00
TOTAL DEL GASTO NO ETIQUETADO	**636,344,820.00**	**18,104,869.68**	**654,449,689.68**	**584,205,776.70**	**565,034,059.59**	**70,243,912.98**
II. GASTO ETIQUETADO						
			0.00			0.00
			0.00			0.00
			0.00			0.00
			0.00			0.00
			0.00			0.00
			0.00			0.00
			0.00			0.00
			0.00			0.00
			0.00			0.00
			0.00			0.00
			0.00			0.00
			0.00			0.00
			0.00			0.00
			0.00			0.00
			0.00			0.00
			0.00			0.00
			0.00			0.00
			0.00			0.00
			0.00			0.00
			0.00			0.00
			0.00			0.00
			0.00			0.00

	Previsiones	0.00	0.00	0.00	0.00	0.00	0.00
	Pago de estímulos a servidores públicos	0.00	0.00	0.00	0.00	0.00	0.00
B	**Materiales y suministros**	**0.00**	**0.00**	**0.00**	**0.00**	**0.00**	**0.00**
	Materiales de administración, emisión de documentos y artículos oficiales	0.00	0.00	0.00	0.00	0.00	0.00
	Alimentos y utencilios	0.00	0.00	0.00	0.00	0.00	0.00
	Materias primas y materiales de producción y comercialización	0.00	0.00	0.00	0.00	0.00	0.00
	Materiales y artículos de construcción y de reparación	0.00	0.00	0.00	0.00	0.00	0.00
	Productos químicos, farmacéuticos y de laboratorio	0.00	0.00	0.00	0.00	0.00	0.00
	Combustibles, lubricantes y aditivos	0.00	0.00	0.00	0.00	0.00	0.00
	Vestuario, blancos, prendas de protección y artículos deportivos	0.00	0.00	0.00	0.00	0.00	0.00
	Materiales y suministros de seguridad	0.00	0.00	0.00	0.00	0.00	0.00
	Herramientas, refacciones y accesorios menores	0.00	0.00	0.00	0.00	0.00	0.00
C	**Servicios generales**	**0.00**	**0.00**	**0.00**	**0.00**	**0.00**	**0.00**
	Servicios básicos	0.00	0.00	0.00	0.00	0.00	0.00
	Servicios de arrendamiento	0.00	0.00	0.00	0.00	0.00	0.00
	Servicios profesionales, científicos, técnicos y otros servicios	0.00	0.00	0.00	0.00	0.00	0.00
	Servicios financieros, bancarios y comerciales	0.00	0.00	0.00	0.00	0.00	0.00
	Servicios de instalación, reparación, mantenimiento y conservación	0.00	0.00	0.00	0.00	0.00	0.00
	Servicios de comunicación social y publicidad	0.00	0.00	0.00	0.00	0.00	0.00
	Servicios de traslado y viáticos	0.00	0.00	0.00	0.00	0.00	0.00
	Servicios oficiales	0.00	0.00	0.00	0.00	0.00	0.00
	Otros servicios generales	0.00	0.00	0.00	0.00	0.00	0.00
D	**Transferencias, asignaciones, subsidios y otras ayudas**	**0.00**	**0.00**	**0.00**	**0.00**	**0.00**	**0.00**
	Transferencias internas y asignaciones al sector público	0.00	0.00	0.00	0.00	0.00	0.00
	Transferencias al resto del sector público	0.00	0.00	0.00	0.00	0.00	0.00
	Subsidios y subvenciones	0.00	0.00	0.00	0.00	0.00	0.00
	Ayudas sociales	0.00	0.00	0.00	0.00	0.00	0.00
	Pensiones y jubilaciones	0.00	0.00	0.00	0.00	0.00	0.00
	Transferencias a fideicomisos, mandatos y análogos	0.00	0.00	0.00	0.00	0.00	0.00
	Transferencias a la seguridad social	0.00	0.00	0.00	0.00	0.00	0.00
	Donativos	0.00	0.00	0.00	0.00	0.00	0.00
	Transferencias al exterior	0.00	0.00	0.00	0.00	0.00	0.00
E	**Bienes muebles, inmuebles e intangibles**	**0.00**	**0.00**	**0.00**	**0.00**	**0.00**	**0.00**
	Mobiliario y equipo de administración	0.00	0.00	0.00	0.00	0.00	0.00
	Mobiliario y equipo educacional y recreativo	0.00	0.00	0.00	0.00	0.00	0.00
	Equipo instrumental médico y de laboratorio	0.00	0.00	0.00	0.00	0.00	0.00
	Vehículos y equipo de transporte	0.00	0.00	0.00	0.00	0.00	0.00
	Equipo de defensa y seguridad	0.00	0.00	0.00	0.00	0.00	0.00
	Maquinaria, otros equipos y herramientas	0.00	0.00	0.00	0.00	0.00	0.00
	Activos biológicos	0.00	0.00	0.00	0.00	0.00	0.00
	Bienes inmuebles	0.00	0.00	0.00	0.00	0.00	0.00
	Activos intangibles	0.00	0.00	0.00	0.00	0.00	0.00
F	**Inversión pública**	**0.00**	**0.00**	**0.00**	**0.00**	**0.00**	**0.00**
	Obra pública en bienes de dominio público	0.00	0.00	0.00	0.00	0.00	0.00
	Obra pública en bienes de dominio propios	0.00	0.00	0.00	0.00	0.00	0.00
	Proyectos productivos y acciones de fomento	0.00	0.00	0.00	0.00	0.00	0.00
G	**Inversiones financieras y otras provisiones**	**0.00**	**0.00**	**0.00**	**0.00**	**0.00**	**0.00**
	Inversiones para el fomento de actividades productivas	0.00	0.00	0.00	0.00	0.00	0.00
	Acciones y participaciones de capital	0.00	0.00	0.00	0.00	0.00	0.00
	Compra de títulos y valores	0.00	0.00	0.00	0.00	0.00	0.00
	Concesión de préstamos	0.00	0.00	0.00	0.00	0.00	0.00
	Inversiones en fideicomisos, mandatos y otros análogos	0.00	0.00	0.00	0.00	0.00	0.00
	Otras inversiones financieras	0.00	0.00	0.00	0.00	0.00	0.00
	Provisiones para contingencias y otras erogaciones especiales	0.00	0.00	0.00	0.00	0.00	0.00
H	**Participaciones y aportaciones**	**0.00**	**0.00**	**0.00**	**0.00**	**0.00**	0.00
	Participaciones	0.00	0.00	0.00	0.00	0.00	0.00
	Aportaciones	0.00	0.00	0.00	0.00	0.00	0.00
	Convenios	0.00	0.00	0.00	0.00	0.00	0.00
I	**Deuda pública**	**0.00**	**0.00**	**0.00**	**0.00**	**0.00**	**0.00**
	Amortización de la deuda pública	0.00	0.00	0.00	0.00	0.00	0.00
	Intereses de la deuda pública	0.00	0.00	0.00	0.00	0.00	0.00
	Comisiones de la deuda pública	0.00	0.00	0.00	0.00	0.00	0.00
	Gastos de la deuda pública	0.00	0.00	0.00	0.00	0.00	0.00
	Costo por coberturas	0.00	0.00	0.00	0.00	0.00	0.00
	Apoyos financieros	0.00	0.00	0.00	0.00	0.00	0.00
	Adeudos de ejercicios fiscales anteriores (ADEFAS)	0.00	0.00	0.00	0.00	0.00	0.00
	TOTAL DEL GASTO ETIQUETADO	**0.00**	**0.00**	**0.00**	**0.00**	**0.00**	**0.00**
	TOTAL DE EGRESOS	**636,344,820.00**	**18,104,869.68**	**654,449,689.68**	**584,205,776.70**	**565,034,059.59**	**70,243,912.98**

Bajo protesta de decir verdad declaramos que los estados financieros y sus notas, son razonablemente correctos y son responsabilidad del emisor.

MTRA. VERONICA GUTIERREZ HERNANDEZ
DIRECTORA GENERAL

MTRA. NORMA ALICIA DIAZ RAMIREZ
DIRECTORA ADMINISTRATIVA

ASEJ2024-17-08-04-2025-1

CUENTA PÚBLICA - DIF SISTEMA PARA EL DESARROLLO INTEGRAL DE LA FAMILIA DEL MUNICIPIO DE GUADALAJARA DIF

ESTADO ANALÍTICO DEL EJERCICIO DEL PRESUPUESTO DE EGRESOS DETALLADO - LDF

CLASIFICACIÓN FUNCIONAL (FINALIDAD Y FUNCIÓN)

DEL 1° DE ENERO AL 31 DE DICIEMBRE DE 2024

(Pesos)

CONCEPTO	EGRESOS					SUBEJERCICIO
	APROBADO	AMPLIACIONES/ (REDUCCIONES)	MODIFICADO	DEVENGADO	PAGADO	
I GASTO NO ETIQUETADO						
A Gobierno	**0.00**	**0.00**	**0.00**	**0.00**	**0.00**	**0.00**
Legislación			0.00			0.00
Justicia			0.00			0.00
Coordinación de la política de gobierno			0.00			0.00
Relaciones exteriores			0.00			0.00
Asuntos financieros y hacendarios			0.00			0.00
Seguridad nacional			0.00			0.00
Asuntos de orden público y de seguridad interior			0.00			0.00
Otros servicios generales			0.00			0.00
B Desarrollo social	**636,344,820.00**	**18,104,869.68**	**654,449,689.68**	**584,205,776.70**	**565,034,059.59**	**70,243,912.98**
Protección ambiental			0.00			0.00
Vivienda y servicios a la comunidad			0.00			0.00
Salud			0.00			0.00
Recreación, cultura y otras manifestaciones sociales			0.00			0.00
Educación			0.00			0.00
Protección social	636,344,820.00	18,104,869.68	654,449,689.68	584,205,776.70	565,034,059.59	70,243,912.98
Otros asuntos sociales			0.00			0.00
C Desarrollo económico	**0.00**	**0.00**	**0.00**	**0.00**	**0.00**	**0.00**
Asuntos económicos, comerciales y laborales en general			0.00			0.00
Agropecuaria, silvicultura, pesca y caza			0.00			0.00
Combustibles y energía			0.00			0.00
Minería, manufacturas y construcción			0.00			0.00
Transporte			0.00			0.00
Comunicaciones			0.00			0.00
Turismo			0.00			0.00
Ciencia, tecnología e innovación			0.00			0.00
Otras industrias y otros asuntos económicos			0.00			0.00
D Otras no clasificadas en fdunciones anteriores	**0.00**	**0.00**	**0.00**	**0.00**	**0.00**	**0.00**
Transacciones de la deuda publica / costo financiero de la deuda			0.00			0.00
Transferencias, participaciones y aportaciones entre diferentes niveles y órdenes de gobierno			0.00			0.00
Saneamiento del sistema financiero			0.00			0.00
Adeudos de ejercicios fiscales anteriores			0.00			0.00
TOTAL DEL GASTO NO ETIQUETADO	**636,344,820.00**	**18,104,869.68**	**654,449,689.68**	**584,205,776.70**	**565,034,059.59**	**70,243,912.98**
II GASTO ETIQUETADO						
A Gobierno	**0.00**	**0.00**	**0.00**	**0.00**	**0.00**	**0.00**
Legislación			0.00			0.00
Justicia			0.00			0.00
Coordinación de la política de gobierno			0.00			0.00
Relaciones exteriores			0.00			0.00
Asuntos financieros y hacendarios			0.00			0.00
Seguridad nacional			0.00			0.00
Asuntos de orden público y de seguridad interior			0.00			0.00
Otros servicios generales			0.00			0.00
B Desarrollo social	**0.00**	**0.00**	**0.00**	**0.00**	**0.00**	**0.00**
Protección ambiental			0.00			0.00
Vivienda y servicios a la comunidad			0.00			0.00
Salud			0.00			0.00
Recreación, cultura y otras manifestaciones sociales			0.00			0.00
Educación			0.00			0.00
Protección social			0.00			0.00
Otros asuntos sociales			0.00			0.00
C Desarrollo económico	**0.00**	**0.00**	**0.00**	**0.00**	**0.00**	**0.00**
Asuntos económicos, comerciales y laborales en general			0.00			0.00
Agropecuaria, silvicultura, pesca y caza			0.00			0.00
Combustibles y energía			0.00			0.00
Minería, manufacturas y construcción			0.00			0.00
Transporte			0.00			0.00
Comunicaciones			0.00			0.00
Turismo			0.00			0.00
Ciencia, tecnología e innovación			0.00			0.00
Otras industrias y otros asuntos económicos			0.00			0.00
D Otras no clasificadas en fdunciones anteriores	**0.00**	**0.00**	**0.00**	**0.00**	**0.00**	**0.00**
Transacciones de la deuda publica / costo financiero de la deuda			0.00			0.00
Transferencias, participaciones y aportaciones entre diferentes niveles y órdenes de gobierno			0.00			0.00
Saneamiento del sistema financiero			0.00			0.00
Adeudos de ejercicios fiscales anteriores			0.00			0.00
TOTAL DEL GASTO ETIQUETADO	**0.00**	**0.00**	**0.00**	**0.00**	**0.00**	**0.00**
TOTAL DEL EGRESOS	**636,344,820.00**	**18,104,869.68**	**654,449,689.68**	**584,205,776.70**	**565,034,059.59**	**70,243,912.98**

Bajo protesta de decir verdad declaramos que los estados financieros y sus notas, son razonablemente correctos y son responsabilidad del emisor.

MTRA. VERONICA GUTIERREZ HERNANDEZ
DIRECTORA GENERAL

MTRA. NORMA ALICIA DIAZ RAMIREZ
DIRECTORA ADMINISTRATIVA

ASEJ2024-17-08-04-2025-1

CUENTA PÚBLICA - DIF SISTEMA PARA EL DESARROLLO INTEGRAL DE LA FAMILIA DEL MUNICIPIO DE GUADALAJARA DIF

ESTADO ANALÍTICO DEL EJERCICIO DEL PRESPUESTO DE EGRESOS DETALLADO - LDF

CLASIFICACIÓN DE SERVICIOS PERSONALES POR CATEGORÍA

DEL 1° DE ENERO AL 31 DE DICIEMBRE DE 2024

(Pesos)

	CONCEPTO	EGRESOS					SUBEJERCICIO
		APROBADO	AMPLIACIONES/ (REDUCCIONES)	MODFICADO	DEVENGADO	PAGADO	
I	**GASTOS NO ETIQUETADOS**						
	A Personal administrativo y de servicio público	510,924,820.00	-2,512,959.33	**508,411,860.67**	481,937,502.26	480,889,353.47	**26,474,358.41**
	B Magisterio			**0.00**			**0.00**
	C Servicios de salud	**0.00**	**0.00**	**0.00**	**0.00**	**0.00**	**0.00**
	Personal administrativo			0.00			0.00
	Personal médico, paramédico y afín			0.00			0.00
	D Seguridad pública			**0.00**			**0.00**
	E Gastos asociados a la implementación de nuevas leyes federales o reformas a las mismas	**0.00**	**0.00**	**0.00**	**0.00**	**0.00**	**0.00**
	Nombre del programa o ley			0.00			0.00
	Nombre del programa o ley			0.00			0.00
	F Sentencias laborales definitivas			**0.00**			**0.00**
	TOTAL DEL GASTO NO ETIQUETADO	**510,924,820.00**	**-2,512,959.33**	**508,411,860.67**	**481,937,502.26**	**480,889,353.47**	**26,474,358.41**
II	**GASTOS ETIQUETADOS**						
	A Personal administrativo y de servicio público			**0.00**			**0.00**
	B Magisterio			**0.00**			**0.00**
	C Servicios de salud	**0.00**	**0.00**	**0.00**	**0.00**	**0.00**	**0.00**
	Personal administrativo			0.00			0.00
	Personal médico, paramédico y afín			0.00			0.00
	D Seguridad pública			**0.00**			**0.00**
	E Gastos asociados a la implementación de nuevas leyes federales o reformas a las mismas	**0.00**	**0.00**	**0.00**	**0.00**	**0.00**	**0.00**
	Nombre del programa o ley			0.00			0.00
	Nombre del programa o ley			0.00			0.00
	F Sentencias laborales definitivas			**0.00**			**0.00**
	TOTAL DEL GASTO ETIQUETADO	**0.00**	**0.00**	**0.00**	**0.00**	**0.00**	**0.00**
III	**TOTAL DEL GASTO DE SERVICIOS PERSONALES**	**510,924,820.00**	**-2,512,959.33**	**508,411,860.67**	**481,937,502.26**	**480,889,353.47**	**26,474,358.41**

Bajo protesta de decir verdad declaramos que los estados financieros y sus notas, son razonablemente correctos y son responsabilidad del emisor.

MTRA. VERONICA GUTIERREZ HERNANDEZ
DIRECTORA GENERAL

MTRA. NORMA ALICIA DIAZ RAMIREZ
DIRECTORA ADMINISTRATIVA

ASEJ2024-17-08-04-2025-1

UENTA PÚBLICA - DIF SISTEMA PARA EL DESARROLLO INTEGRAL DE LA FAMILIA DEL MUNICIPIO DE GUADALAJARA D

ESTADO ANALÍTICO DEL EJERCICIO DEL PRESUPUESTO DE EGRESOS

CLASIFICACIÓN ECONÓMICA (POR TIPO DE GASTO)

DEL 1° DE ENERO AL 31 DE DICIEMBRE DE 2024

CONCEPTO	EGRESOS					SUBEJERCICIO
	APROBADO	AMPLIACIONES/ (REDUCCIONES)	MODIFICADO	DEVENGADO	PAGADO	
Gasto corriente	617,544,820.00	14,747,260.22	632,292,080.22	564,278,110.94	545,467,651.63	68,013,969.28
Gasto de capital	18,800,000.00	3,357,609.46	22,157,609.46	19,927,665.76	19,566,407.96	2,229,943.70
Amortización de la deuda y disminución de pasivos	0.00	0.00	0.00	0.00	0.00	0.00
Pensiones y jubilaciones	0.00	0.00	0.00	0.00	0.00	0.00
Participaciones	0.00	0.00	0.00	0.00	0.00	0.00
TOTAL DEL GASTO	**636,344,820.00**	**18,104,869.68**	**654,449,689.68**	**584,205,776.70**	**565,034,059.59**	**70,243,912.98**

Bajo protesta de decir verdad declaramos que los estados financieros y sus notas, son razonablemente correctos y son responsabilidad del emisor.

MTRA. VERONICA GUTIERREZ HERNANDEZ
DIRECTORA GENERAL

MTRA. NORMA ALICIA DIAZ RAMIREZ
DIRECTORA ADMINISTRATIVA

ASEJ2024-17-08-04-2025-1

'ÚBLICA - DIF SISTEMA PARA EL DESARROLLO INTEGRAL DE LA FAMILIA DEL MUNICIPIO DE GUADAL/

CONCILIACIÓN ENTRE LOS EGRESOS PRESUPUESTARIOS Y LOS GASTOS CONTABLES

DEL 1° DE ENERO AL 31 DE DICIEMBRE DE 2024

(Cifras en pesos)

CONCEPTO	2024
1. Total de egresos presupuestarios	**584,205,776.70**
2. Menos egresos presupuestarios no contables	**46,080,122.66**
2.1 Materias primas y materiales de producción y comercialización	0.00
2.2 Materiales y suministros	0.00
2.3 Mobiliario y equipo de administración	12,501,245.48
2.4 Mobiliario y equipo educacional y recreativo	4,835,714.80
2.5 Equipo e instrumental médico y de laboratorio	972,246.49
2.6 Vehículos y equipo de transporte	1,332,927.99
2.7 Equipo de defensa y seguridad	0.00
2.8 Maquinaria, otros equipos y herramientas	285,531.00
2.9 Activos biológicos	0.00
2.10 Bienes inmuebles	0.00
2.11 Activos intangibles	0.00
2.12 Obras públicas en bienes de dominio público	0.00
2.13 Obras públicas en bienes propios	0.00
2.14 Acciones y participaciones de capital	0.00
2.15 Compra de títulos y valores	0.00
2.16 Concesión de préstamos	0.00
2.17 Inversiones en fideicomisos, mandatos y otros análogos	0.00
2.18 Provisiones para contingencias y otras erogaciones especiales	0.00
2.19 Amortización de la deuda pública	0.00
2.20 Adeudos de ejercicios fiscales anteriores (ADEFAS)	0.00
2.21 Otros egresos presupuestales no contables	26,152,456.90
3. Más gastos contables no presupuestales	**56,566,254.77**
3.1 Estimaciones, depreciaciones, deterioros, obsolescencias y amortizaciones	8,075,255.21
3.2 Previsiones	6,477,124.83
3.3 Disminución de inventarios	0.00
3.4 Otros gastos	7,362,431.66
3.5 Inversiones públicas no capitalizables	8,498,986.17
3.6 Materiales y suministros (consumo)	
3.7 Otros gastos contables no presupuestales	26,152,456.90
4. Total de gastos contables	**594,691,908.81**

Bajo protesta de decir verdad declaramos que los estados financieros y sus notas, son razonablemente correctos y son responsabilidad del emisor.

MTRA. VERONICA GUTIERREZ HERNANDEZ
DIRECTORA GENERAL

MTRA. NORMA ALICIA DIAZ RAMIREZ
DIRECTORA ADMINISTRATIVA

ASEJ2024-17-08-04-2025-1

CUENTA PÚBLICA - DIF SISTEMA PARA EL DESARROLLO INTEGRAL DE LA FAMILIA DEL MUNICIPIO DE GUADALAJARA DIF
INFORME ANUAL DE DESEMPEÑO EN LA GESTIÓN
DEL 1° DE ENERO AL 31 DE DICIEMBRE DE 2024

Informe de Avances 2024

OPD de la Administración Pública Municipal denominado Sistema DIF Guadalajara

Informe del 01 de enero al 31 de diciembre de 2024.

INTRODUCCIÓN

Este primer informe narrativo semestral correspondiente al período de enero a junio del 2024, tiene como finalidad dar cumplimiento al principio de rendición de cuentas. El presente, busca mostrar una visión general y cualitativa de los avances logrados por los distintos Programas Operativos del Organismo Público Descentralizado de la Administración Pública Municipal denominado Sistema para el Desarrollo Integral de la Familia de Guadalajara (DIF Guadalajara). Todo esto, como entidad fiscalizable y enmarcado en el artículo 36 de la Ley de Fiscalización Superior y Rendición de Cuentas.

El presente documento expondrá los principales avances de los objetivos expresados en los indicadores de cada una de las Matrices de Indicadores para Resultados (MIR). El alcance de los objetivos debe entenderse desde dos posibles cálculos: porcentaje de avance o promedio trimestral. El porcentaje de avance calcula la relación porcentual entre el número de acumulado con respecto a la meta anual programada; mientras que, el promedio trimestral es la media entre la cantidad acumulada y el número total de trimestres (4); este último viene acompañado, en ciertos casos, del promedio mensual para dotar de claridad el avance.

La exposición de los objetivos está organizada conforme la siguiente estructura:

Sección 1. Resultados en los indicadores de los programas con MIR:

1.1. **MIR Gestión Eficiente.** Incluye a la Dirección General, Dirección Administrativa y las áreas de gestión que conforman al Sistema DIF Guadalajara.

1.2. **MIR Guadalajara en Paz.** Está conformada por los programas de Acompañar las Ausencias, Trabajo Social Asistencial, Educación Preescolar en Centros de Desarrollo Comunitario, Desarrollo de Habilidades y Profesionalización, Laboratorio Clínico, Asistencia Alimentaria y Nutrición, Atención Psicológica, Atención Médica de primer nivel, Atención Odontológica, Comedores Comunitarios, Atención y Apoyo Asistencial a las Personas Afectadas por Contingencia o Siniestro y Unidades de Atención a las Violencias Familiares (UAVIFAM).

1.3. **MIR Guadalajara Humanitaria.** Comprende los programas de Atención y Desarrollo Integral para Personas en Situación de Calle, Casa de Emergencia para mujeres violentadas y Casa Hogar Villas Miravalle.

1.4. **MIR Guadalajara Capital de las Niñas y los Niños.** Engloba los programas operativos de Centro de Convivencia Familiar (CECOFAM), Custodia, Tutela, Adopciones y Acogimiento Familiar, Prevención, Atención y Acompañamiento de Niñas, Niños y Adolescentes en situación de Riesgo y Violencias.

1.5. **MIR Guadalajara Bien Educada.** Contiene los programas operativos de Atención en Centros de Desarrollo Infantil (CDI, CEDI y CAIC), así como los Centros de Atención Psicopedagógica Infantil (CAPI).

1.6. **MIR Guadalajara Sin Barreras.** Abarca los programas de Desarrollo Integral de Personas Adultas Mayores, Cultura para la Inclusión, Atención Integral para una Vida Digna con Discapacidad, Atención Integral para Personas con Discapacidad, y Atención Integral para Personas con Trastorno del Espectro Autista y Discapacidad Intelectual.

Sección 2. Resultados a partir de indicadores de desarrollo del PMD:

2.1. Reporte de actividades y servicios que tiene el OPD Sistema DIF Guadalajara y pueden considerarse como aportes a los ejes transversales del Plan Municipal de Desarrollo de Guadalajara (PMD).

RESULTADOS DE LA GESTIÓN

Sección 1. Programas con Matrices de Indicadores para Resultados

Avances en MIR Gestión Eficiente

1.0.0.0 Indicador de Fin. Mide el porcentaje de cumplimiento de las gestiones administrativas y financieras realizadas durante el 2024. Este indicador es anual, tiene como finalidad medir la cantidad de programas de Gestión Administrativa que han logrado un alcance mayor al 90% de sus metas programadas. El avance de los programas va conforme a lo esperado para la primera mitad del año.

1.1.0.0 Indicador de Propósito. Calcula el porcentaje de actividades realizadas para la mejora administrativa durante el 2024. El alcance logrado representa un 69% de la meta programada. Esto se explica por un aumento en las actividades realizadas en los componentes 6 (Unidad de Transparencia) y 7 (Comunicación Social) que han tenido un alcance superior al programado.

Dirección administrativa

1.1.1.0 Indicador de Componente 1. Mide el promedio de alcance en la relación entre las metas de las áreas que integran a la Dirección Administrativa durante el 2024. En este componente se ha alcanzado un 81.07%, lo cual cumple lo esperado para la primera mitad del año.

Dirección General

1.1.2.0 Indicador de Componente 2. Mide el porcentaje de representaciones ante el Consejo Directivo, en 2024, con respecto al número programado para el 2024. Este primer semestre se ha alcanzado el 66.67% de la meta esperada, lo cual cumple con lo esperado para la mitad del año.

Planeación, Evaluación y Monitoreo

1.1.3.0 Indicador de Componente 3. Mide el porcentaje del Sistema de seguimiento a la planeación estratégica implementado en el Sistema DIF Guadalajara, en 2024. En lo que respecta al avance en la meta programada se ha llegado a un alcance óptimo del 50%, mismo que corresponde a lo esperado para el primer semestre del año.

Dirección Jurídica

1.1.4.0 Indicador de Componente 4. Mide el porcentaje de hechos jurídicos resueltos en 2024 con respecto a los atendidos durante el 2024. En cuanto a este indicador, se ha reportado un avance del 62.5%, lo cual se ha desarrollado bajo lo esperado para la primera parte del 2024.

Contraloría Interna

1.1.5.0 Indicador de Componente 5. Mide el cumplimiento de las metas de cada una de las áreas que conforman el Órgano Interno de Control, en el cual se miden las auditorías y procesos ejecutados, el cumplimiento de las declaraciones patrimoniales y el porcentaje de asesorías otorgadas a las áreas respecto al proceso de Entrega-recepción durante el 2024. En este indicador se logró un avance del 84.26% en el primer semestre, lo cual cumple con las expectativas programadas.

Transparencia

1.1.6.0 Indicador de Componente 6. Mide el porcentaje de desahogo de procedimientos contemplados en la Ley de Información Pública del Estado de Jalisco y sus municipios realizados, en 2024. El avance registrado para este componente alcanzó el 75.75%, debido principalmente a que el número de formatos publicados en la Plataforma Nacional de Transparencia han superado los estimados para el año siendo resueltos de forma eficiente.

Comunicación Social

1.1.7.0 Indicador de Componente 7. Mide el porcentaje de difusión y cobertura de eventos, servicios y programas realizados en 2024, con respecto a los eventos realizados por el Sistema DIF Guadalajara durante el 2024. El avance registrado supera el margen esperado para el primer semestre del 2024; el porcentaje ha alcanzado un 88.96%, debido a una mayor cantidad de eventos y servicios a los que se les dio difusión durante la primera parte del año.

Procuración de fondos

1.1.8.0 Indicador de Componente 8. Mide el porcentaje de donativos recibidos en 2024. El indicador de componente 8 ha tenido un desempeño superior al objetivo esperado, alcanzando un avance del 64.09% en el primer semestre.

Relaciones Públicas

1.1.9.0 Indicador de Componente 9. Mide el porcentaje de eventos coordinados y cubiertos del Sistema, en 2024, con respecto a los eventos a los que asistió la Directora del sistema DIF Guadalajara durante el 2024. El indicador ha experimentado un avance del 56% en el primer semestre, cumpliendo con la expectativa para esta primera parte del 2024.

Avances en MIR Guadalajara en Paz

2.0.0.0. Indicador de Fin. Mide el porcentaje de personas que asisten a servicios de salud, nutrición, psicológicos, de habilidades para el trabajo, educación y atención y prevención a las violencias en Guadalajara durante el 2024. La meta anual fue fijada como 44,359 personas, de las cuales, se han atendido 38,160; lo que representa un avance del 86.03%, este alcance va conforme a lo establecido para la primera mitad del año.

2.1.0.0. Propósito. Mide el porcentaje de servicios brindados a grupos en condición de vulnerabilidad en los programas de salud, nutrición, psicología, habilidades para el trabajo, educación, atención y prevención a las violencias que oferta el Sistema DIF Guadalajara durante el 2024. Este indicador pretende alcanzar un total de 1,531,976 servicios, de los cuales, al primer semestre del presente año tiene un avance del 59.28% alcanzando un total de 908,159 servicios.

Atención médica de primer nivel, Asistencia Alimentaria y Nutrición, Atención odontológica, Atención psicológica, Desarrollo de Habilidades y Profesionalización, Educación Preescolar en Centros de Desarrollo Comunitario, Comedores comunitarios, Trabajo Social

2.1.1.0. Indicador de Componente 1. Calcula el porcentaje de servicios brindados a grupos en condición de vulnerabilidad en los programas de salud, nutrición, psicología, de habilidades para el trabajo, educación, atención y prevención a las violencias que oferta el Sistema DIF Guadalajara durante el 2024. Para este indicador, que contempla la cantidad de programas cuyo alcance sea mayor al 90% de sus metas planteadas, hay un avance del 11.11%; debido a que el único programa que ha alcanzado avances por encima del 90% es Asistencia Alimentaria y nutrición, ya que trabaja con población cautiva.

Atención y apoyo asistencial a personas afectadas por contingencia o siniestro

2.1.2.0. Indicador de Componente 2. Mide el porcentaje de apoyos asistenciales otorgados a población en situación de emergencia, durante el 2024. La meta programada para este Componente consiste en 5,000 apoyos asistenciales. Actualmente se han entregado 3,301 apoyos asistenciales, lo cual se traduce en un 66.02% de alcance. Este avance se logró debido a que de enero a marzo se realizan las brigadas invernales y representan el grueso de apoyos entregados por el programa.

Unidades de Atención a la Violencia Familiar

2.1.3.0. Indicador de Componente 3. Cuantifica el porcentaje de atenciones por expediente abierto realizadas en la UAVIFAM Guadalajara en 2024. En tal indicador, se pretende alcanzar un acumulado de 1,250 atenciones multidisciplinarias, del cual se ha alcanzado el 47.84% de avance, lo que representa un correcto funcionamiento del programa.

Acompañar las Ausencias

2.1.4.0. Indicador de Componente 4. Mide el porcentaje de sesiones grupales por parte del programa Acompañar las Ausencias realizadas en 2024. La meta programada para este indicador consta de 11 sesiones acumulables, de las cuales, se ha cubierto el 54.55%; alcance que se encuentra dentro de la expectativa proyectada para el presente año.

Avances en MIR Guadalajara humanitaria

3.0.0.0. Fin. Mide el porcentaje de personas que reciben uno o más servicios para la reintegración social y protección de los derechos humanos fundamentales de las personas que forman parte de programas del Eje de Guadalajara Humanitaria del Sistema DIF Guadalajara en 2024. El indicador de Fin ha superado la expectativa para el primer semestre del presente año, alcanzando un avance del 90.6% durante el primer semestre. Este resultado se debe a que los 3 programas que lo conforman han avanzado de forma superior a lo esperado para mitad de año.

3.1.0.0. Propósito. Mide el porcentaje de servicios brindados a niñas, niños, adolescentes, mujeres en condición de emergencia y personas en situación de calle para la restitución de uno o más derechos en 2024. El indicador de propósito muestra un progreso del 52.3% en el primer

semestre, lo cual está en línea con nuestra meta establecida. Este resultado muestra que hay una alta probabilidad de alcanzar la meta para el 2024.

Casa de Emergencia

3.1.1.0. Indicador de Componente. Mide el porcentaje de mujeres con un proceso de acompañamiento integral completo, en 2024. El indicador ha alcanzado un progreso del 66% durante el primer semestre, la meta se encuentra por arriba de lo esperado debido al aumento de mujeres que requieren de atención integral dentro del refugio.

Casa Hogar Villas Miravalle

3.1.2.0. Indicador de Componente. Mide el promedio de servicios de atención integral de salud, académicos y psicoterapéuticos brindados a NNA que habitan la Casa Hogar Villas Miravalle en 2024. El indicador supera la meta esperada, alcanzando una atención integral a 92 niñas, niños y adolescentes al mes, lo cual se encuentra en línea a nuestra meta establecida de 240 NNA al trimestre o 90 NNA al mes.

Centro de Atención y Desarrollo Integral para Personas en Situación de Calle

3.1.3.0. Indicador de Componente. Mide el porcentaje de servicios de atención integral de salud, alimentarios, de trabajo social y psicológicos brindados a personas en situación de calle en 2024. El indicador muestra un progreso del 52.22% en el primer semestre, por lo que el programa ha logrado un desempeño adecuado para el primer semestre.

Avances en MIR Guadalajara: Capital de las niñas y los niños

4.0.0.0. Indicador Fin. Mide el porcentaje de Niñas, Niños y Adolescentes a quienes se les brindó algún servicio para protección y restitución de alguno de sus derechos, en 2024. El indicador de Fin ha experimentado un avance del 50.32% en el primer semestre, cumpliendo satisfactoriamente con nuestras expectativas. Continuaremos ejecutando nuestras estrategias de manera consistente para asegurar que se mantenga este ritmo de atención a la población objetivo.

4.1.0.0. Propósito. Mide el porcentaje de expedientes de NNA con planes de restitución, atenciones o actividades de prevención realizadas en 2024. El indicador ha alcanzado un progreso del 68.63% durante el primer semestre, lo cual supera la expectativa de avance para la primera mitad del año.

Centro de Convivencia Familiar

4.1.1.0. Indicador de Componente 1. Mide el porcentaje de servicios a niñas, niños y adolescentes, y a sus progenitores que logran la convivencia en 2024. El indicador ha excedido la

meta programada para la primera mitad del 2024, mostrando un progreso del 69.07% en el primer semestre.

Prevención, Atención y Acompañamiento de Niñas, Niños y Adolescentes en Situación de Riesgo y Violencias

4.1.2.0. Indicador de Componente 2. Mide el porcentaje de servicios brindados a NNA en el programa de prevención, atención y acompañamiento de NNA en situación de riesgo y violencias en 2024. El indicador muestra un avance satisfactorio del 74.84% para el primer semestre, acercándose a nuestras expectativas.

Custodia, tutela, adopciones y acogimiento familiar

4.1.3.0. Indicador de Componente 3. Mide el porcentaje de NNA con al menos un derecho protegido y/o restituido por la DIPPNNA, en 2024. Este indicador de componente ha alcanzado un progreso del 48.07% durante el primer semestre, lo que indica que 673 niñas, niños y adolescentes de Guadalajara han recibido servicios para la protección y restitución de sus derechos.

Avances en MIR Guadalajara bien educada

5.0.0.0. Fin. Mide el porcentaje de Niñas y Niños con acceso a educación inicial y preescolar, así como atenciones psicopedagógicas en los CDI, CEDI, CAIC y CAPI, durante el 2024. Aunque el indicador de Fin ha superado nuestras expectativas para el primer semestre, alcanzando un avance del 95.98%, se ha de contemplar que en los siguientes meses puede fluctuar un poco por los periodos vacacionales.

5.1.0.0. Propósito. Mide el porcentaje de las Niñas y Niños que asistieron a los CDI, CEDI, CAIC o sesiones psicopedagógicas en el CAPI durante el 2024. Los resultados arrojados por este indicador muestra un resultado acorde con lo esperado para el final del primer semestre del 2024: 29,619 sesiones, lo que es equivalente al 54.45% de la meta programada para el año.

Atención en Centros de Desarrollo Infantil

5.1.1.0. Indicador de Componente 1. Mide el porcentaje de demanda cubierta sobre servicios de atención educativa y asistencial para niñas y niños en condición de vulnerabilidad económica en 2024. El indicador muestra un avance del 25.82% para el primer semestre, debido a que el incremento de este indicador se ve reflejado en agosto con el inicio de ciclo escolar.

Centros de Atención Psicopedagógica Infantil

5.1.2.0. Indicador de Componente 2. Mide el promedio de personas atendidas con atención terapéutica - educativa en el Centro de Atención Psicopedagógica Infantil durante el 2024. Este indicador ha mantenido un promedio trimestral de 250 niñas y niños o bien, mensual de 167 niñas

y niños atendidos durante el primer semestre, lo cual se encuentra en consonancia con nuestras metas establecidas: tener un promedio trimestral de 300 personas atendidas, o 100 personas atendidas mensualmente.

Avances en MIR Guadalajara sin barreras

6.0.0.0. Fin. Mide el porcentaje de personas adultas mayores, con discapacidad y con alguna condición de vulnerabilidad que recibieron atención en los servicios del eje Guadalajara sin Barreras en 2024. El avance que tuvo este indicador durante la primera parte del 2024 fue de 124.4%, el cual se debe a un incremento en la atención a adultos mayores que superó la expectativa planteada a inicios de año.

6.1.0.0. Propósito. Mide el porcentaje de cobertura de servicios de bienestar físico e inclusión para personas adultas mayores o que viven con alguna discapacidad en el municipio de Guadalajara en 2024. El indicador de Propósito ha registrado un avance del 42.8% con respecto a la meta programada para el año 2024, el cual se encuentra dentro de las expectativas planteadas para este eje.

Atención Integral para una Vida Digna con Discapacidad

6.1.1.0. Indicador de Componente 1. Mide el promedio de personas atendidas y sus familias en talleres recreativos, formativos, deportivos, consultas médicas y psicológicas impartidas en el programa de CEAMIVIDA en 2024. Este indicador ha tenido un promedio mensual de 144 personas atendidas o 216 al trimestre. El avance se encuentra dentro de nuestras expectativas proyectadas de 415 atenciones al trimestre o 138 al mes.

Atención Integral para Personas con Trastorno del Espectro Autista y Discapacidad Intelectual

6.1.2.0. Indicador de Componente 2. Mide el promedio de personas atendidas en terapia especializada y que reciben terapias complementarias en CADI en el 2024. El indicador muestra un promedio mensual de 356 personas atendidas durante el primer semestre, superando la meta establecida para 2024 de 200 atenciones al mes o 600 al trimestre en 2024.

Cultura para la Inclusión

6.1.3.0. Indicador de Componente 3. Mide el porcentaje de apoyos, servicios y actividades realizadas y dirigidas a personas con discapacidad, en 2024. Este indicador ha superado la meta proyectada para la mitad del año, alcanzando un avance del 87.33% durante el primer semestre, este aumento se debió a una mayor cantidad de medicamentos entregados a personas adultas con discapacidad intelectual.

Desarrollo Integral de Personas Adultas Mayores

6.1.4.0. Indicador de Componente 4. Mide el promedio de asistencias de personas adultas mayores a capacitación y taller de envejecimiento activo, durante el 2024. El avance en la meta

de este indicador supera lo programado para el primer corte del 2024, ya que se ha tenido un promedio mensual de 2,703 equivalente a 4,055 personas adultas mayores al trimestre, lo cual corresponde al avance esperado de 2,333 personas al mes o 7,000 asistentes al trimestre.

Atención Integral para Personas con Discapacidad

6.1.5.0. Indicador de Componente 5. Mide el porcentaje de personas con discapacidad temporal o permanente y población en general atendidos en servicios de terapia física y de lenguaje, consulta médica en rehabilitación, consulta de podología, consulta en traumatología/ortopedia, y psicología en 2024. El avance de este indicador se encuentra bajo en comparación al avance esperado para la primera mitad del año, con un total de 4,652 personas atendidas lo que representa un 27.94% de la meta planteada, esto se debe a que el Centro se encuentra en remodelación y las metas fueron establecidas con los servicios ampliados y aumentados.

Sección 2. Resultados a partir de indicadores de desarrollo del PMD

El Sistema DIF Guadalajara aporta en los ejes transversales del PMD de Guadalajara, en particular, en los referentes a Igualdad de Género, Inclusión y Derechos Humanos. A continuación se presentan las aportaciones que se hacen a los objetivos planteados por el municipio:

O2. Ejecutar programas sociales estratégicos que impulsen la innovación social responsable e incluyente, para garantizar un crecimiento equitativo, equilibrado y sostenible.

E2.1 Atención y cuidado infantil, y la prevención a la deserción escolar en la niñez y en juventudes.

- Línea 2.1.1, Atención a la niñez en estancias infantiles municipales y apoyos para el pago de guarderías privadas. A su vez, durante el primer semestre, se atendieron 142 solicitudes para que niñas y niños en situación de vulnerabilidad puedan acceder a servicios educativos y asistenciales.

- Línea 2.1.3, Niñas y niños con vulnerabilidad económica tienen acceso y permanencia a la educación inicial y preescolar que contribuye al ejercicio de su derecho a la educación. En cuanto a la MIR de Bien Educada, en el programa de Atención de Centros de Desarrollo infantil, 1,250 Niñas y Niños han recibido educación inicial y preescolar en los CDI, CEDI y CAIC. Por otro lado, en nuestro programa de Educación Preescolar en CDC, aún no contamos con resultado en el indicador de niñas y niños que concluyen su ciclo escolar, el cual se verá reflejado en la segunda mitad del 2024.

ET8.2. Establecer políticas y programas públicos con participación social y ciudadana que promuevan el goce y ejercicio de los derechos humanos de los menores.

- Línea de Acción LT8.2.4 Fortalecer y consolidar el Sistema Municipal de Protección Integral de Niñas, Niños y Adolescentes del municipio de Guadalajara (SIPINNA). Por parte del programa de

Custodia, tutela, adopciones y acogimiento familiar, se han atendido a 673 NNA para proteger al menos uno de sus derechos, así también se han llevado a cabo 631 representaciones jurídicas.

Estrategias E2.4 Cohesión del tejido social., E2.5 Generación de condiciones para la impartición de asistencia social que propicie la restitución de derechos a las personas vulnerables.

- Líneas de acción L2.2.1 Realizar acciones destinadas a mejorar el nivel de vida de juventudes, así como sus expectativas sociales, culturales, deportivas y recreativas. Por parte del programa Prevención, Atención y Acompañamiento de Niñas, Niños y Adolescentes en Situación de Riesgo y Violencias, se han impartido 2,237 sesiones de talleres a Niñas, Niños y Adolescentes; por otro lado, en el programa Casa Hogar "Villas Miravalle" hemos brindado albergue y atención integral a 124 Niñas, Niños y Adolescentes durante el primer semestre de 2024, con un promedio mensual de 92 NNA atenciones.

- L2.4.1 Desarrollar acciones que fomenten la integración comunitaria en los espacios públicos, mediante actividades culturales, artísticas y de recreación de todos los segmentos poblacionales. Conforme a la MIR de Desarrollo de Habilidades y Profesionalización hemos brindado 288 talleres mensuales.

- L2.4.3 Promover entornos sociales saludables y libres de violencia por medio de servicios asistenciales y a bajo costo para disminuir los riesgos psicosociales. Con respecto a la MIR en PAZ, mediante el programa Desarrollo de Habilidades y Profesionalización, se ha tenido un promedio de 1,585 beneficiarios mensuales.

- L2.5.2 Asistencia, promoción y restitución de derechos a personas y grupos en condición de vulnerabilidad mediante servicios de salud, nutrición, psicológicos y sociales. Referente a la misma MIR, en el programa de Atención médica de primer nivel, se han atendido 2,718 usuarios; se ha logrado, mediante el programa de Atención Alimentaria y nutrición, un alcance de 8,769 personas con inseguridad alimentaria atendidas; mediante el programa de Atención odontológica, se han atendido a 3,234 personas en servicios odontológicos; y por medio del programa de Atención psicológica, se han atendido a un promedio de 965 usuarios al trimestre, equivalente a 644 personas al mes.

- L2.3.1 Otorgar apoyos a personas en situación de vulnerabilidad y pobreza extrema con desnutrición y malos hábitos alimenticios. Como se señaló en la anterior línea: Con el programa de Atención Alimentaria y nutrición, se han entregado 1,281 apoyos a personas con inseguridad alimentaria a través del Programa de Atención Alimentaria en los primeros 1000 días de vida; y 720,475 apoyos entregados mediante el programa de Alimentación Escolar.

- L2.5.1 Atención a todas las formas de violencia, maltrato y de omisión de cuidados de la población en condiciones de vulnerabilidad. A través de las Unidades de Atención a la Violencia Familiar, se han atendido 598 expedientes nuevos y de seguimiento. Por otro lado, mediante nuestra Casa de Emergencia, se han atendido 33 mujeres mediante un proceso integral para el resguardo de su integridad.

- L2.5.3 Asistencia, promoción y restitución de derechos de la niñez y del desarrollo integral de las familias. Por parte del programa de Prevención, Atención, Acompañamiento de niñas, niños y adolescentes en situación de riesgo hemos impartido 2,237 talleres de promoción de derechos para NNA en el municipio de Guadalajara, así como, hemos entregado 5,696 raciones alimentarias a NNA en riesgo y sus cuidadores con el propósito de generar vínculos para generar estrategias de intervención.

E2.3 Inclusión de personas con discapacidad y grupos vulnerables. y E2.5 Generación de condiciones para la impartición de asistencia social que propicie la restitución de derechos a las personas vulnerables.

- L2.3.2 Apoyo a personas cuidadoras con discapacidad y/o cuidadores primarios de los mismos. Conforme a la MIR Guadalajara Sin Barreras, a través del programa Atención Integral para una Vida Digna con Discapacidad, se han atendido mensualmente a 144 personas con Discapacidad y sus familiares; esto mediante 849 talleres recreativos y deportivos; y se brindaron 340 atenciones psicológicas y/o médicas. Por otro lado, por medio del programa Atención Integral para Personas con Trastorno del Espectro Autista y Discapacidad Intelectual, se han atendido en promedio a 356 personas mediante terapias especializadas y complementarias.

- L2.5.2 Asistencia, promoción y restitución de derechos a personas y grupos en condición de vulnerabilidad mediante servicios de salud, nutrición, psicológicos y sociales. En la MIR de Guadalajara Humanitaria, mediante el programa Atención y Desarrollo Integral para Personas en Situación de Calle, se han aperturado 447 expedientes de personas en situación de calle y se han brindado 57,100 servicios de atención integral, de salud, alimentarios y psicológicos.

- L2.5.4 Reintegrar a grupos prioritarios en condiciones de vulnerabilidad o ausencia de redes de apoyo por medio de atención integral para la restitución de sus derechos. Mediante el programa de Casa Hogar "Villas Miravalle" 17 talleres de formación y capacitación a Niñas, Niños y Adolescentes de la Casa Hogar Villas Miravalle en 2024.

PROCESOS CONCLUIDOS

1. Matrices con metas concluidas o presupuesto ejercido

Ningún programa ha concluido debido a que están proyectados a brindar atención y servicios durante todo el año.

2. Programas de gestión con metas concluidas o presupuesto ejercido

De igual manera, ningún programa de gestión ha concluido o ha ejercido su presupuesto porque están organizados para operar durante todo el año.

AVANCES INFERIORES A LAS METAS

Sección 1. Matrices con avances por debajo de las metas

Dado a que el presente engloba únicamente los resultados del primer semestre del 2024, debe considerarse que no es viable el alcance del 100%; sin embargo, para los componentes que suponen un avance por debajo de los esperado, se presentan las razones y argumentos del porqué en el apartado previo.
REFORMULACIÓN DE PROGRAMAS
Los programas han tenido un correcto desarrollo por esta razón no se plantea una reformulación de los mismos.
ANEXOS
No se adjunta ningún anexo.
REFERENCIAS DOCUMENTALES
Informe de Actividades del Sistema DIF Guadalajara
<https://difgdl.gob.mx/transparencia/articulo8/fraccion-vi/inciso-l/?drawer=Inciso_l>

MTRA. VERONICA GUTIERREZ HERNANDEZ

DIRECTORA GENERAL

MTRA. NORMA ALICIA DIAZ RAMIREZ

DIRECTORA ADMINISTRATIVA

ASEJ2024-17-08-04-2025-1

Bajo protesta de decir verdad declaramos que los Estados Financieros y sus Notas son razonablemente correctos y responsabilidad del emisor.

- DIF SISTEMA PARA EL DESARROLLO INTEGRAL DE LA FAMILIA DEL MUNICIPIO DE G

INFORME SOBRE PASIVOS CONTINGENTES

AL 31 DE DICIEMBRE DE 2024

(Cifras en pesos)

DESCRIPCIÓN	IMPORTE
250 JUICIOS LABORALES	75,283,591.90
SUMA TOTAL	75,283,591.90

Bajo protesta de decir verdad declaramos que los Estados Financieros y sus Notas son razonablemente correctos y responsabilidad del emisor.

MTRA. VERONICA GUTIERREZ HERNANDEZ
DIRECTORA GENERAL

MTRA. NORMA ALICIA DIAZ RAMIREZ
DIRECTORA ADMINISTRATIVA

ASEJ2024-17-08-04-2025-1